# DIARIO DE PERNAMBUCO

CARLOS B. P. DE LYRA, proprietario — C. LYRA FILHO, director — A. I. de Miranda Falcão, fundador

N. 8 — ANNO 101
RECIFE — PERNAMBUCO — BRASIL

JORNAL MAIS ANTIGO EM CIRCULAÇÃO NA AMERICA LATINA
FUNDADO EM 1825

Gerente — S. P. DE LYRA
DOMINGO, 10 DE JANEIRO DE 1926

BIBLIOTHECA DA FACULDADE DE DIREITO DO RECIFE
BIBLIOTHECA DA FACULDADE DE DIREITO DO RECIFE

## HOJE: 16 paginas

## INFORMAÇÕES

### DIVERSÕES

MODERNO — "A Acorrentada".
HELVETICA — "Sherlock Holmes".

### VAPORES

A chegar:
"Itabira", do sul.
"..asgenwal", da Europa.
"Mantiqueira", do sul.
"Gurupy", do sul.
A sahir:
"Wasgenwal", da Europa.
"Itapura", para o sul.
"Itabira", para o norte.
"Gurupy", para o norte.
"Mantiqueira", para o sul.

### MALAS POSTAES

TERRESTRES — O Correio recebe rá até ás 13 horas de hoje correspondencias para as seguintes agencias: Afogados da Ingazeira; Alagôa de Baixo; Amaragy; Angelicas; Bebedouro; Belmonte; Bom Conselho; Bondo Brejão; Brejo; Buique; Campo Frio; Carnahyba de Flores; Chã Grande; Cruangy; Custodia; Flores; Gamelleira do Buique; Gloria de Goytá; Goyanna; Granito; Goyatuminha; Horisonte; Ingazeira; Itambé; Jatobá do Brejo; Itacapá; Macacos; Marayal; Mimoso; Jatobá de Tacaratu'; Leopoldina; Morenos; Mussurepe; Nazareth; Nova Cruz; Nossa Senhora da Paz de Afogados; Novo Exu'; Ouricury; Palmeiras; Pedra do Fogo; Petrolina; Princeza; Primavera; Propriedade da Una; Rio Formoso; Salgadinho; Salgueiro; Santo Antonio da Camella; Santa Izabel; Santa Maria; São Bento; São Francisco; São José do Egypto; São José da Corôa Grande; São José do Belmonte; Serra do Vento; São Vicente; Sapé; Serinhaem; Surubim; Tacaratu'; Tamandaré; Triumpho; Varas; Vertentes; Vicencia; Villa Bella e demais localidades servidas pela "Great Western".

MARITIMAS — A Administração dos correios expedirá, hoje, as seguintes malas:

Para Bahia, Rio, Santos, Rio Grande, Pelotas e Porto Alegre, pelo "Itapura", recebendo objectos para registrar até ás 10 horas; impressos e cartas até ás 11; cartas com porte duplo até ás 11 1/2.

Para Bahia, Rio, Santos, Montevidéo e Buenos Aires, pelo "Meduana", recebendo objectos para registrar, até ás 7 horas impressos e cartas até ás 8 1/2; cartas com porte duplo até ás 9.

### PAGAMENTOS

DELEGACIA FISCAL — Amanhã, 7° dia util: — Montepio da Marinha e da Guerra e meio soldo.

THESOURO DO ESTADO — Amanhã, 8° dia util: — Juizes de direito, juizes municipaes e promotores do interior.

MONTE-PIO ESTADUAL — Amanhã, das 9 ás 11 horas: — Pensionistas inscriptas ás fls. 301 a 400.

PREFEITURA DO RECIFE — Amanhã, 9° dia util: — Professoras, lettras A a E.

### PHARMACIA DE PLANTÃO

HOJE — A "Pharmacia Costa" á rua Barão da Victoria n. 371, bairro de Santo Antonio.

AMANHÃ — A "Pharmacia Minerva", no pateo do Terço n. 34, bairro de São José.

### PUBLICAMOS HOJE

Parte editorial.

— Telegrammas;
— Vida Commercial;
— Varias;
— Tambem aos feios Deus ajuda (Mario Melo);
— Faculdade de commercio de Pernambuco;
— Consulado de Portugal;
— O futuro governo da Republica;
— A proposito de "Ulysses" (Gilberto Freyre);
— Casamento do diabo (Samuel Campêllo);
— A carne de carneiro;
— Rainha Margarida;
— Sport;
— Alma religiosa;
— Vida escolar;
— Artes & artistas;
— O centenario do "Diario";
— Carnaval;
— Diario social;
— Scenas e telas;
— Noticias;
— Factos diversos;
— Ultima hora.

PARTE INEDITORIAL

Solicitadas, avisos, editaes, commercio, navegação, etc., etc.

### ASSIGNATURAS

**De hoje a 31 de Dezembro de 1926 . . . . . 48$000**

(As assignaturas são pagas adeantadamente)

## VIDA MILITAR

*Associação Pernambucana de Escoteiros*

(C. E. 141)

Partiu para Pesqueira, hoje, pelo trem do horario o sr. commandante desta associação, acompanhado de seu ajudante de ordens, afim de ali assentar as bases, com o sr. bispo diocesano, dr. organisação de um grupo de escoteiros catholicos.

# TELEGRAMMAS

**Serviço especial do "Diario de Pernambuco" e da Agencia Havas**

## INTERIOR

### BAHIA

**Pedido dos habitantes de Iracema** — S. SALVADOR, 9 — Os habitantes de Iracema, povoação do interior, solicitaram do "Diario de Noticias", que interceda junto ao governo do Estado, afim de ser installada alli, uma Escola, uma vez que existem cerca de 500 meninos de 6 a 12 annos, todos analphabetos.

**Salarios atrazados** — S. SALVADOR, 9 — O engenheiro chefe da fiscalisação do porto de Ilhéos, telegraphou ao ministro da Viação, pedindo pagamento de salarios atrazados

O ministro da Viação pediu ao seu collega da Fazenda para providenciar pela forma que julgar conveniente, de accordo com o telegramma, cuja copia foi enviada ao delegado fiscal, pedindo informações a respeito.

### ALAGOAS

**O fallecimento do sr. Albuquerque Lins** — MACEIO', 9 — Em homenagem á memoria do sr. Albuquerque Lins, hontem, fallecido, foi encerrado o expediente em todas as Repartições do Estado e hasteado o pavilhão nacional em funeral.

O governador do Estado telegraphou á familia do extincto apresentando pezames e determinou que em nome do Estado fosse collocada uma grinalda sobre o ataude e que o deputado Cesar Cerqueira representasse o Estado nos funeraes.

**Convenio policial approvado** — MACEIO', 9 — Foi approvado o convenio policial com a Bahia.

**Caixa rural** — MACEIO', 9 — Foi creada uma "Caixa Rural" em Camaragibe.

**Fallecimento** — MACEIO', 9 — Falleceu o coronel José Matheus de Lima, pae do dr. Jorge Lima.

## Tambem aos feios Deus ajuda

**Adaptação do "La aventura de Bumbum", de Adolfo Padovan.**

Bumbum foi o appellido que lhe deram, porque tocava bombo na philarmonica do povoado. Era um rapazote de desesseis annos, alto, grosso e membrudo como um touro, porem feio em regra e um tanto grotesco.

Cabeça redonda e comprimida, fronte estreita, rala penugem como barba, cabellos côr de fôgo, nariz curvo, bôca de sapo, a abrir-se até as orelhas e estas em forma de asa e contrapezo. Estrabico.

Emfim Bumbum era o rapaz mais feio do arraial. Como, porem, era robusto, forte e desembaraçado para um sopapo, ninguem procurava ridicularizal-o.

Embora feio de metter medo., era, entretanto, um bom rapaz.

Perdera o pae e trabalhava como um mouro para sustentar a mãe enferma. Trabalho rude de campo, porque ninguem o queria, com aquelle aspecto, para mistéres domesticos, já tendo sido rejeitado como aprendiz de barbeiro e como moço de restaurante.

Por vezes a fome lhe batia ás portas e ninguem o soccorria, devido ao teu aspecto de mal-encarado.

—

Apontavam-no como descendente directo do diabo, porque não podia ser filha de Deus uma creatura tão feia.

E a circumstancia de Bumbum preferir a solidão, para livrar-se de uns tantos olhares e por isso mesmo evitar a egreja — ponto de reunião de todos os habitantes da freguesia — fez que o considerassem hereje.

Nas horas de repouso, Bumbum, insociavel pela circumstancia de sua fealdade, sentava-se, numa pedra, á beira do caminho e entretinha-se em com sua faca cortar a êsmo algum galho de arvore.

Estava convencido de que, com aquella cara de malfeitor, jamais teria boa sorte no mundo.

—

Um dia, dois meninos do arraial viram Bumbum atraz da capella, ao largo do caminho que conduzia ao cemiterio, a conversar em voz baixa com um senhor elegante.

Aquelle extranho dialogo excitou a curiosidade de todos quanto foram informados pelos dois mininos, ácerca do caso e o facto foi commentado nos corrilhos que se formaram, sem que ninguem acertasse em decifrar o misterio. Por isso mesmo, recommendaram aos dois garotos que continuassem em suas pesquizas, a fim de vêr se descobririam alguma cousa.

Os meninos desobrigaram-se da incumbencia, esgueirando-se nos matos e perceberam o seguinte dialogo, entre Bumbum e o cavalheiro desconhecido:

— Então, até amanhã. Seja pontual! disse o desconhecido.

— Até amanhã.

— Bem. No descampado que ha junto á rua proxima do rio. De botas e com a espingarda e a cartucheira.

— Sim, senhor. La estarei.

E o misterioso cavalheiro deu algumas moedas a Bumbum, desapparecendo em seguida.

Uma vez só Bumbum contou as moedas, metteu-as no bolso, fez meia volta e rumou para a casa.

Os mininos, arvorados em espiões, formavam conjecturas:

— Que irá fazer Bumbum, na rua do rio, com botas, espingarda e cartucheira?! Alguma picardia.

E contaram a todo o mundo o que viram e o que ouviram.

—

Pediram-lhes que redobrassem a vigilancia.

—

No dia seguinte Bumbum foi visto a conversar, novamente, com o desconhecido e, após, entrar em casa donde sahir de botas, vestido com um fato novo, com espingarda e cartucheira.

— De quem teria Bumbum herdado todas estas cousas bonitas? indagavam os meninos espiões, occultos a pequena distancia.

Afim de não ser visto, Bumbum procurou caminhos diversos do habitual, seguido, de longe, dos pequenos.

Após uma boa caminhada, o heroe deu dois assobios, respondidos do mesmo modo. E os meninos viram que o misterioso cavalheiro se approximou ainda uma vez de Bumbum e agora seguiam juntos, em procura de determinado ponto.

— Entendeste bem? Quando o outro estiver ao alcance dum tiro, saltas do esconderijo e disparas. Depois...

Os espiõesinhos não ouviram o fim da conversa, porque para tanto seria preciso pôr-se a descoberto.

Ficaram assustados e arrependidos de terem-se mettido em semelhante alhada.

O misterioso cavalheiro afastou-se e desappareceu, ficando Bumbum na emboscada.

—

Os pequenos procuraram tomar posição, trepando-se num alto castanheiro, donde a vista teria maior alcance, sem o risco de serem descobertos.

De repente avistaram uma terceira pessoa, na curva do caminho, em direcção á moita, onde Bumbum se occultava; um homem vigoroso, que marchava a passos lentos, mãos distrahidamente nos bolsos, olhar vago a admirar a paisagem.

Bumbum levantou a cabeça e empunhou a espingarda.

Os pequenos, aterrados, quizeram gritar mas temendo que alguma cousa lhes acontecesse, permaneceram mudos e attentos.

Quando o transeunte ficou ao alcance dum tiro, Bumbum deu um salto de felino, levou a espingarda ao hombro direito e puxou o gatilho.

O estranho cambaleou, cahio e ficou quêdo, com os olhos abertos a olhar o ceu.

Então Bumbum saltou sobre elle e despojou-o da cadeia de relogio, dos aneis e da carteira, desapparecendo.

Os dois meninos, horrorisados, deitaram a correr, em direcção ao povoado, por sinuosos atalhos, cheios de angustia.

Num abrir e fechar d'olhos, contaram o que viram.

Logo se formou um piquete com a gente forte do arraial. Uns armados de espingarda, outros de foice, outros de faca, todos partiram para o local do crime, guiados pelos meninos.

Uma vez ahi chegados, os pequenos se detiveram com o maior assombro:

O morto havia resussitado e Bumbum conversava com elle como se nada succedera. Tambem ali estava o misterioso cavalheiro, autor intellectual do crime.

O piquete armado approximou-se do grupo.

— Onde está o morto? perguntou o mais valente, segurando Bumbum pelo braço.

— O morto é este senhor, responderam os pequenos, apontando para o cavalheiro que vira tombar ao estampido dum tiro.

— Então que burla é esta? indagou o sacristão.

— Não se trata de burla nem de delicto — explicou o cavalheiro misterioso dos primeiros encontros com Bumbum. Soltem esse rapaz, (referindo-se a Bumbum) que é um excelente sujeito e alem de serio, muito intelligente. Realizei uma scena de vigoroso verismo; isto o provam o surto e o assombro dos denunciantes. Poza-me que este inocue episodio, posto por mim em scena num logar solitario, haja provocado um equivoco tão desagradavel e perigoso.

## FIGURAS E FACTOS

Sir Esme Howard, eminente diplomata britannico, designado para a embaixada em Washington.

E dirigindo-se aos meninos, ainda aterrados:

— Como vêem, o assassinado está mais vivo do que vocês e nem sequer está maltratado, porque Bumbum se encarregou, elle proprio, de limpar-lhe as roupas e ajeitar-lhe o chapéo.

E para Bumbum:

— Dentro de poucas repeticemos a scena deante da machina cinematographica e logo terás a importancia promettida.

Os campesinos riram-se, riram-se os meninos repostos da surpreza e todos assistiram á repetição da scena do delicto, emquanto o operador dava voltas á machina cinematographica.

E Bumbum?

Bumbum, depois daquella aventura, fez fortuna com a sua cara de malfeitor. Foi contractado e agora desempenha papeis de "apache", de barrabás, de comorrista. E nesses papeis é actor muito applaudido. Já comprou uma casa, no povoado, para sua mãe, uma horta no campo, e cada vez que apparece para vel-a e descançar de seus trabalhos, os rapazes de sua terra dizem aos que não o conheciam antes da façanha:

— Veem aquelle homem Deve a boa sorte á sua cara feia...

...

Será, talvez, por isso que o Nassou Figueirêdo, embora não detentor do premio de fealdade como o Gaspar Uchôa, que o conquistou em plebiscito, faz tanta praça de sua cara feia...

**MARIO MELO.**

## Faculdade de Commercio de Pernambuco

INAUGURAÇÃO DO QUADRO DE FORMATURA DOS NOVOS BACHAREIS

Realisou-se hontem, ás 20 horas, na "Photographia Piereck", á rua da Imperatriz, a inauguração do quadro da primeira turma de bachareis, formada pela Faculdade de Commercio de Pernambuco.

O acto que se revestiu de solennidade, foi presidido pelo dr. Malaquias Gonçalves da Rocha, vice-director da Faculdade, com assistencia de membros do corpo docente, alumnos estudantes de outros estabelecimentos de ensino, familias, representantes da imprensa e outras pessoas gradas.

Ao ser descerrada a bandeira brasileira que envolvia o quadro, usou da palavra o orador da turma bacharel Antonio Falcão de Albuquerque Maranhão, pronunciando um discurso de improviso, seguindo-se com a palavra o professor Raul Monteiro, paranympho dos novos bachareis.

O "passepartout" do quadro encerra expressiva allegoria em uma homenagem do commercio ao centenario do "Diario de Pernambuco".

A turma tambem prestou significativa homenagem ao exmo. sr. dr. Sergio Loreto, governador do Estado e dr. Annibal Fernandes, secretario da Justiça, collocando os seus retratos em logar de destaque entre os membros do corpo docente.

Tambem figuram os retratos dos professores: Raul Monteiro (paranympho) dr. Armando Passini, pelo 1.°; dr. Christiano Cordeiro pelo 2.°; dr. Alcino Coelho, pelo 3.°; dr. Julio Pires Ferreira, pelo 4.°; e dr. Pedro Celso, pelo 5.°.

São estes os novos bachareis Antonio Falcão de Albuquerque Maranhão, Edesio B. Gonçalves Murillo Correia de Souza, Samuel H. Oliveira e Ernesto do Rego Barros.

— E' da autoria do paranympho, professor Raul Monteiro, o pensamento a seguir inserto no quadro: "Não vos esqueçaes de que para os triumphos no grande prelio ha uma arma invencivel. Sem ella, de pouco valem a robusta coragem e a pericia no esgrimir. *A Perseverança!* Não vêdes como Jordan, no "Le Travail", apezar da incapacidade physica realiza milagres"

— Aos presentes foi servido um copo de cerveja.

— Uma banda de musica da Força policial tocou á porta da "Piereck" em recepção.

— O "Diario de Pernambuco" fez representar no acto da inauguração pelo nosso companheiro, Arnaldo Constantino.

## A proposito de "Ulysses"

Chateaubriand — o visconde — depois de se dizer (naquella sua voz de quem fala na ponta dos pés querendo parecer mais alto) o mais desdenhoso dos homens com relação ás frivolidades de fidalguia, traça com voluptuosa minucia a sua ascendencia nobre.

Eu poderia confessar sincero desdem pela mania de precedencia — contra parente da de ascendencia. Pela mania de ter sido o primeiro a escrever deste ou daquelle auctor; ou deste ou daquelle livro. Mania que Tobias Barreto e Sylvio Romero cultivaram com certo "rastacuerismo" de novos cultos. De novo lucto, no caso do primeiro.

Mas depois de confessar tão sincero desdem — pois que valor tem na verdade a pura precedencia chronologica? — não desdenharei de, á maneira de Tobias e de Sylvio, tomar certo voluptuoso deleite em algumas precedencias. Na de ter sido o primeiro, por exemplo, a escrever em portuguès do "Ulysses" e de James Joyce.

Porque "Ulysses" é simplesmente o mais formidavel livro deste seculo.

Si depois de tres annos do apparecido delle se não apercebeu a mentalidade brasileira, de que o nome do prof. dr. Rocha é hoje o symbolo vivo, é que a França apenas começa a abrir para as paginas extranhas e inquietantes de "Ulysses" um olho languido de somno mal extincto. Um olho cansado. A França fez o mesmo com Freud e a psychanalyse. A França só se apercebeu de Freud e da psychanalyse o anno atrazado.

Joyce creou em "Ulysses" — livro cujo interesse as prohibições da policia aguçaram — uma forma nova de intimismo. Um intimismo novo e mais fundo que se distancia do de Santo Agostinho; e do de Stendhal; e do de Rousseau; e até do de Marcel Proust. Intimismo que o seu "Portrait" já fazia adivinhar; mas que se accentua nas audacias deliciosas do "Ulysses".

E' quasi uma voz de confissionario, a deste extranho livro. Vozes das mais interiores revelações.

São bem curiosas as paginas que a "Ulysses" dedica Havelock Ellis, no seu recente "The Dance of Life". E ao contacto dessas paginas é que me voltou a vontade de escrever sobre o grande livro de Joyce, lido ha tres annos, em Oxford.

Para Havelock Ellis "Ulysses" tem todo o relevo de "a huge Odyssey". E elle resume o processo do livro: "Busca reproduzir artisticamente o conjuncto de actividades physicas e psychicas no espaço de 24 horas, sem omissão nenhuma, sem esquecer as reacções que até agora o mais audacioso naturalismo tem julgado demasiado triviaes ou indelicadas para registrar. Registra não só as idéas e emoções que resultam em acções como aquellas que se dissolvem, sem rumo, no campo da consciencia..."

Ellis fixa em Joyce o parentesco com Proust —, escriptor francez já conhecido pelos dez ou vinte brasileiros que andam com o relogio de sua curiosidade apenas atrazado cinco minutos.

Proust aliás quase não é francez na sua psychologia e até o seu estylo accusa no sabor a confluencia de leituras inglezas que o formaram: Browning, Wilde, Meredith, Henry James. Dahi filial-o Ellis á "tradição ingleza". Entretanto alguma cousa de intimamente francês persiste em Proust, avivando-o contra certas melancholicas sombras anglo-saxonicas.

Em Proust, como em Joyce a complexidade intima de "eus" que se procuram revelar, e que se desvelam, anciosos de claridade, nas sombras da consciencia, produziu uma expressão nova — um francês e um inglês mais liquidos. Mais flexiveis. Mais pungentes. Mais adstringentes nas suas qualidades de som.

E' um estylo, o de "Ulysses", expressivo de u'a mais aguda intimidade entre auctor e leitor; de u'a mais audaciosa profundidade introspectiva da parte do auctor e na qual o leitor é chamado a collaborar com o maximo de sua emoção e o maximo de sua intelligencia.

Desse estylo que faz da volupia de ler uma volupia quase tão creadora e ás vezes quase tão dolorosa como a de escrever, é que Ellis faz o elogio. "For the great writer — escreve Ellis — finds style as the mystic finds God, in his soul". E o estylo seria assim o resultado de uma multidão de forças refugiadas na consciencia e na sub-consciencia; e disciplinadas e adaptadas pelo escriptor ao seu intimo sentido das cousas.

**GILBERTO FREYRE.**

## CENTENARIO DO "DIARIO DE PERNAMBUCO"

Do sr. Arthunio Vieira que, por algum tempo militou na imprensa pernambucana e se acha ha muitos annos na Amazonia, recebemos a seguinte saudação, prenhe de recordações de uma phase do "Diario de Pernambuco", da qual ainda restam representantes:

"Illustres confrades do "Diario de Pernambuco" — Extranhareis, por certo, que depois de tanto tempo já, lembre-me eu de vos saudar effusivamente pela passagem do centenario do "Diario de Pernambuco", o velho "Diario que me acostumei a ver desde creancinha, a ler folheando mais tarde, a apreciar depois, quando já, terçando tambem armas da imprensa, moirejava na primitiva "Gazeta da Tarde' da qual ainda tão gratas recordações mantenho!

Batalhavamos, com o mesmo fito então, em campos diametralmente opposto. O "Diario" era sempre o jornal circumspecto, prudente, commedido; a "Gazeta" era um perenne grito de revolta. Era a velhice quasi, experiente de um lado e do outro a mocidade cheia de teias de aranha, facilmente enthusiasta e arrebatada.

Lembro-me bem de quando se proclamou a Republica...

O "Diario", que era então o orgão official, não podia deixar de sabel-o, mesmo antes de chegar ao nosso conhecimento o grandioso evento; mas nós, tanto que delle tivemos noticia, atiramol-o á rua — o que nos custou algumas horas de desgosto.

E batalhamos sempre, desde então.

A situação original e unica criada pela revolta custodista que nos levou a Pernambuco o dr. Barbosa Lima, como governador, foi para a nossa "Gazeta" a morte.

O que se passou, então, vós o recordaes melhor que eu; pois, acossado, como muitos outros, enveredei o caminho magico do norte e embrenhei-me nesta phantastica Amazonia, de onde ainda não pude arredar passo!

E, porque precisamente, á data do vosso faustoso centenario estivesse eu em logar em que os proprios jornaes regionaes só chegam com atrazo de mais de 30 dias, é que só agora venho saudar-vos com todo enthusiasmo de um pernambucano distante de seu berço por milhas e milhas, de 1894, mas que não esqueceu e não esquecerá jamais o glorioso torrão em que primeiro germinou a fructuosa semente da Liberdade!

Não sei quem hoje redige o grande orgão; não sei qual a sua orientação... H... quanto tempo... não tenho o prazer de compulsar um exemplar do "Diario"?! Mas nada disso importa. Sei apenas que é o velho jornal de minha terra; que é o grande manancial da historia viva de minha terra nesses cem annos; e tanto basta para que sinta a alma em estos, lamentando apenas não poder abraçar-vos a todos, — denodado paladino da publicidade em Pernambuco.

Do corpo redaccional do "Diario", o ultimo membro que de perto conheci foi o meu contemporaneo Manoel Arão... O que delle ha? Não sei! Vivo inteiramente alheio a tudo que ultrapasse as raias da Amazonia encantadas, raias que para mim têm sido uma especie de muralha chineza...

Acceitae minhas saudações e com ellas mais um pensamento de enthusiasmo e affecto — talvez dos ultimos de que seja capaz meu pobre cerebro cançado já de phantasiar nosso Pernambuco cheio de encanto e riqueza, sempre forte, sempre varonil sempre incançavel no trabalho e indomito na realisação de seus ideaes!

Belem, 30|12|25.

**ARTHUNIO VIEIRA.**

## *Artes & artistas*

### CONCERTO CELIO NOGUEIRA

Ao valor de Celio Nogueira, como violinista, já nos referimos quando noticiámos a sua audição no Palacio do Governo. Um joven de grande valor, com extraordinarios recursos, technica admiravel, exemplo pouco commum em um moço de 18 annos, que tal é a sua edade. Numa palavra: Premio de viagem do Instituto nacional de musica do Rio de Janeiro, onde fez o seu curso.

Celio Nogueira deu hontem o seu concerto no theatro Santa Isabel. Se, por um lado alcançou um exito memoravel com a execução do seu programma — em trechos brilhantissimos de Leclair, em musicas leves de Fibick e de Kreisler, no "concerto de Paganini" em que não se sabe que mais admirar, se a bravura ou a delicadeza, na doce "Ave Maria" de Schubert e no effeito de pizzicati de Bazzini — por outro lado ha de terlhe impressionado mal a escassez do publico para ouvil-o, embora o reduzido numero de pessôas que lá estava se tivesse multiplicado em applausos.

Fazendo-se ouvir em Pernambuco, Celio Nogueira não visou a fins especulativos. Desejou apresentar-se a uma parte culta do seu paiz, antes de continuar seus estudos na Europa. E tinha razões de esperar um bom successo, não só pelo seu valor proprio como por haver sido passada toda a lotação do theatro. Sahio-lhe, entretanto, tudo ao contrario das previsões.

Que os bilhetes do concerto fossem recuzados, era admissivel. Nem todo o mundo se compraz em ouvir bôa musica. Que fossem, porem, acceitos e os possuidores primassem pela ausencia, em se tratando de um artista de merito que só desejava auditorio, não!

Resta a Celio Nogueira e á sua irmã senhorita Rachel, tambem premio da plano do Instituto nacional de musica do Rio de Janeiro e sua auxiliar no concerto, o consolo de haver o reduzido numero de ouvintes se multiplicado em applausos, dos mais fragorosos, á brilhante recita de hontem á noite.

## VIDA COMMERCIAL

### CAMBIO

Os bancos abriram hontem com a taxa de 7 1/4 d., sobre Londres a 90 dias de vista por 1$000.

Em seguida ás noticias do Rio continuaram a operar com a taxa da abertura, assim fechando o mercado.

Alfandega: 1$000 3$768.

Em papel particular não constou negocio.

No Rio os bancos trabalharam todo o dia com as taxas de 7 1/4 d. e 7 9/32 d.

### VALOR DA MOEDA

**7 5/32 d. á vista**

| | |
|---|---|
| Libra esterlina | 33$537 |
| Dollar | 6$88? |
| Escudo (Lisbôa) | $370 |
| Escudo (Provincia) | $380 |
| Peseta (Capital) | 1$000 |
| Peseta (Provincia) | 1$010 |
| Franco | $280 |
| Franco suisso | 1$378 |
| Franco belga | $334 |
| Marco (ouro) | 1$770 |
| Lira | $290 |
| Florim | 2$800 |

### MERCADO DE GENEROS

ASSUCAR — A semana terminou com o mercado deste genero em posição firme.

Hontem, na Bolsa, verificaram-se as seguintes cotações, pelos 15 kilos:

| | | |
|---|---|---|
| Crystal | 12$300 a | 12$800 |
| Bruto secco | 8$000 " | 8$700 |
| Bruto mellado | 6$000 " | 6$200 |

ALGODÃO — O mercado deste genero funccionou durante a semana extincta com regular interesse.

Na praça, effecturam-se algumas vendas dos typos sertão e matta genero com garantia de 80 °|° de primeira sorte, ás bases de 42$000 e 43$000 e 40$000 e 41$000, respectivamente e dos typos sertão e matta genero sem garantia de quantidade de mediano, ás bases de 39$000 e 40$000 pelos 15 kilos.

Hontem, foram registradas, as seguintes cotações, pelos 15 kilos:

Sertão e matta, genero com a garantia de 80 °|° de primeira sorte. .... 43$000 a 41$000, respectivamente.

Sertão e matta, genero sem garantia de quantidade de mediano ..... 40$000.

Mercado calmo.

FEIJÃO — Genero novo do sul 58$000 a 60$000, genero preto .... 37$000 a 48$000.

FARINHA — 14$000 a 14$500, genero do Estado, conforme a procedencia.

MILHO — 14$500 a 15$500 na estação.

CAFE' — 35$000 a 35$600, conforme o typo.

ALCOOL — Extra-sello 3$500 a 4$000; com sello, 4$800 a 5$300 a canada conforme o grão.

AGUARDENTE — Extra-sello 1$750 a 2$000 com sello 3$050 a 3$300 a canada, conforme o grão.

**BOLSA DE MERCADORIAS**
Vide suas operações na secção "COMMERCIO"

### CONCERTO DE VIOLÃO

O violinista cego Manoel Lima, a quem já nos temos referido varias vezes pela sua admiravel technica e habilidade de executar ao mesmo tempo dois e tres instrumentos, fará um concerto no dia 12 do corrente ás 20 1|2 horas, no salão nobre do "Diario de Pernambuco", com o seguinte programma:

1.ª PARTE

"Gaurany" — Canção do Aventureiro, "Sentimento d'Alma" — Valsa, "Dedos por cordas" — Polka — Violão.

2.ª PARTE

"Philomena" — Valsa. (Phantasia). "Alice" — Valsa — Violão e realejo.

3.ª PARTE

"Rosada" — Valsa, "Guarany" — Fox-Trot — Harmonium.

4.ª PARTE

"Veneza Americana" — Valsa em 6 partes, "Serena Estrella" — Polka — Violão.

Com excepção da "Canção do Aventureiro", de Carlos Gomes, todas as outras composições são da lavra do concertista.

## CONSULADO DE PORTUGAL

De janeiro a março devem apresentar-se no Consulado de Portugal todos os portuguezes em edade militar para regularisarem a sua situação quer sejam do activo, territoriaes, ou da reserva.

Os adiados devem pagar até 31 de janeiro a taxa militar.

Estão egualmente obrigados ao pagamento da taxa todos os que não prestam serviço militar. Os que emigraram depositando caução ou fiança perdem-na se não fizerem apresentação annual.

ILEGÍVEL

# Diario Social

**ANNIVERSARIOS**

Faz annos amanhã, a prendada senhorita Maria do Carmo de Castro Pacheco, filha do sr. coronel José Severino Pacheco, commerciante de nossa praça e de sua exma. esposa d. Maria da Purificação de Castro Pacheco.

A senhorita Maria Emilia Figueiredo, filha do sr. coronel Izidoro F. Figueiredo, commerciante nesta praça e sua esposa d. Etelvina Figueiredo, receberá suas amiguinhas amanhã, festejando assim seu anniversario natalicio.

Tambem faz annos hoje o conhecido constructor sr. coronel Manoel Carneiro de Sá Barretto.

Decorre, na data de amanhã o anniversario natalicio da professora senhorita Alexina Loyo Duarte, extremecida filha do distincto educador pernambucano dr. Candido Duarte e de sua esposa d. Dalila Loyo Duarte.

No amplo circulo de suas relações de amizade, a gentil anniversariante, que é figura de relevo em nosso meio pela sua educação e por suas virtudes, deverá ser muito felicitada.


PREÇOS REDUZIDOS
na
**Chapelaria COLOMBO**
CABUGA', 118
Chapéos francezes
DELION
e outras marcas
nacionaes premiadas
Costumes promptos
e artigos para homem


Faz annos amanhã a senhorita Zorade Peixoto da Silva.

Irene Tecla de Sant'Anna, filha do sr. Thiago Geraldo de Sant'Anna, funccionario estadual e de sua esposa d. Francisca Tecla de Sant'Anna, completa mais um anno de existencia.

Mlle. Judith Leme Fontes, filha de d. Maria Leme Pimentel, e enteada do sr. dr. Oliveira Pimentel, engenheiro das Obras publicas do Estado, commemora amanhã o seu dia natal.

Solenniza amanhã seu anniversario natalicio a exma. sra. d. Alba Falcão Rios, esposa de nosso distincto confrade de imprensa e director da Repartição de publicações officiaes do Estado, dr. Carlos Rios.

Em sua residencia no Espinheiro, o estimavel casal receberá seus amigos.

A senhorita Maria Celeste Barbosa da Silva vae festejar amanhã, seu anniversario natalicio.

Festejará amanhã seu anniversario natalicio a prendada e distincta sra. d. Maria de Lourdes Ayres de Góes Cavalcanti, esposa do sr. dr. João de Góes Cavalcanti, medico cirurgião da Penitenciaria do Recife.

Mais um anno de seu natal terá amanhã Fernando, filhinho do sr. Pedro Paiva e de sua esposa d. Noemi Barretto de Faria.

Hoje, dia de seu anniversario natalicio, deverá ser muito felicitada a gentil sra. d. Hilda Bittencourt, esposa do conceituado clinico dr. Jorge Bittencourt.

A data de amanhã é a dos annos da exma. d. Maria Luiza Lins e Silva, digna esposa do reputado clinico conterraneo dr. Augusto Lins e Silva, membro da Academia P. de Letras.

A galante senhorita Maria Dulce, filha do sr. dr. Heitor Maia, distincto engenheiro civil e cathedratico da Escola de engenharia deste Estado, solenniza amanhã seu anniversario natalicio.

Faz annos amanhã d. Noemi Maçães, digna esposa do sr. dr. Adalberto Maçães, 3.º tabellião de notas nesta capital.

Vê transcorrer seu anniversario natalicio amanhã o reputado clinico prof. dr. João Marques, que deverá ser muito felicitado no largo circulo de suas amizades.

Amanhã é o dia do anniversario natalicio do illustre sr. Manoel Arão, conselheiro municipal, secretario perpetuo da Academia pernambucana de letras e director da Faculdade de commercio de Pernambuco.

Tambem faz annos hoje o sr. Antonio Guerra Netto, auxiliar de categoria da firma commercial Accioly & C.ª, desta praça.

Passa hoje o anniversario natalicio do nosso intelligente ex-confrade de imprensa, dr. Antonio Tavares de Barros Lima, promotor publico da comarca de Gamelleira.

D. Guiomar Dias de Freitas, esposa do sr. Severiano de Freitas, activa auxiliar da firma S. Canetti & C.ª, desta praça, fez annos hontem.

Mlle. Jovina M. de Oliveira, filha do sr. Elias M. de Oliveira, residente na villa de Soledade (Parahyba) faz annos hoje.

Rossini, filhinho do sr. Francisco Peixoto e de sua esposa d. Francisca Anisia Peixoto completa hoje mais um anno de seu natal.

Passa hoje o 3.º anniversario natalicio de Jurandy, filhinha do sr. José Faustino Diniz, da firma Affonso de Albuquerque & C.ª, e de sua esposa d. Julieta Salgueiro Diniz.

D. Sebastiana Barbosa de Souza, esposa do sr. Antonio B. de Souza, reside em Areias, completa annos hoje.

Hello, filhinho do sr. Alexandre Almeida e de sua exma. consorte d. Maria Alice Almeida faz hoje a festa de seu primeiro anniversario natalicio.

E' hoje o anniversario natalicio da senhorita Maria da Luz Oliveira, sobrinha do sr. João Alexandre Silva negociante em Areias.

Completa annos nesta data a gentil senhorita Jacyra de Góes, irmã do conceituado clinico, nesta capital dr. Luiz de Góes.

Completa annos hoje a senhorita Aracy Costa, filha do sr. Amaro Costa e de sua esposa d. Anna Costa.

Lydia, filhinha do sr. Antonio de Andrade e d. Josepha de Andrade residentes no Cabo, faz annos hoje.

Faz annos hoje o sr. José Paulo Ribeiro, impressor da *Fabrica Caxias*.

Decorre nesta data o anniversario natalicio do distincto moço sr. Guilherme de Azevedo, antigo capitão dos escoteiros nesta cidade e secretario da Contabilidade da *Great Western*.

A senhorita Nair Ernesta, filha do professor de musica Joviniano de Moura Maceió, faz annos nesta data.

Muitas felicitações teve hontem de seus amigos e admiradores, por motivo de seu anniversario o consagrado musicista pianista Manoel Augusto dos Santos.

Passou hontem o anniversario natalicio do sr. dr. Gastão Pinto da Silveira, major reformado do Exercito, ex-deputado estadual e professor da Academia de Commercio de Pernambuco.

O sr. Domingos Coelho de Lemos socio da firma Antonio Julio de Mello & Cia., desta praça, fez annos hontem.

Transcorre hoje o anniversario natalicio da senhorita Paulina Carrilho do Rego Barros, irmã do sr. José Carrilho do Rego Barros, auxiliar da *Pernambuco Tramways*.

Na data de hontem, transcorreu o anniversario natalicio da exma. sra. d. Maria Vidal Guimarães, virtuosa consorte do sr. Luiz Guimarães, residente no Arruda.

A anniversariante foi muito felicitada.

Maria das Graças, filhinha do sr. dr. Ildefonso Lopes e de sua exma. esposa d. Maria Augusta A. Lopes, vê entre festas hoje seu primeiro anniversario natalicio.

**ESPONSAES**

São noivos mlle. Maria José de Mello, filha do sr. Joaquim Balduino de Mello, e o sr. José Mafra, funccionario das Docas de Pernambuco.

Acabam de contractar casamento em Gravatá, onde residem, a senhorita Umbellina Rodrigues Rios, filha do sr. Francisco Rodrigues Rios commerciante naquella cidade e de sua esposa d. Emilia Rodrigues Rios já fallecida, e o sr. Genesio de Aquino Ribeiro, commerciante alli.

**NASCIMENTOS**

E' nascida Olga, filhinha do sr. Candido Rocha Damasceno e de sua esposa d. Maria Luiza Damasceno residentes nesta capital.

Na residencia de seus paes, nesta cidade, nasceu a 2 do corrente Maria Thereza, filhinha do sr. Aristides S. de Andrade e de sua esposa d. Josepha Pontes de Andrade.

**BAPTISADOS**

Foi levado á pia baptismal no dia 6, na matriz de Belém o pequeno Ayrton, filho do sr. José de Almeida e d. Maria de Almeida.

Serviram de padrinhos o sr. Victorino do Nascimento e sua esposa d. Maria Julia e a senhorita Apolinaria dos Santos.

Realizou-se a 7 do corrente, ás 8 horas da manhã, na matriz da Bôa Vista, nesta cidade, o baptismo de Maria José, interessante filhinha do bel. Ismael de Sousa Bandeira, acatado guarda-livros nesta praça e de sua esposa d. Helena Mendonça Bandeira.

Paranympharam o acto, que foi presidido por um religioso salesiano o dr. Octavio de Freitas, director das Faculdades de Medicina, Pharmacia e Odontologia, e sua digna consorte d. Maria Bevilacqua de Freitas.

**ASSOCIAÇÕES**

*Centro Espirita Deus, Caridade e Amôr* — Realiza esse "Centro" hoje pelas 17 horas, em sua séde social sita á 3.ª travessa da rua de Sant'Anna, em Campo Grande, uma sessão extraordinaria afim de se tomar conhecimento de diversos assumptos.

O presidente pede o comparecimento de todos os associados.

*Cruzada Espirita Pernambucana* — Essa associação estará reunida amanhã, em sessão de caracter doutrinario.

Será estudado o livro Evangelho Segundo o Espiritismo, sendo o ponto escolhido para these, o que se vem alli estudando: *Os falsos prophetas*. No cap. que será lido essa noite fallarão sobre o delicado assumpto os espiritos que se communicaram com o compendiador Allan Kardec.

A presidencia continua a encarecer o comparecimento de quantos se interessem pela divulgação do Espiritismo em Pernambuco.

A exposição doutrinaria da Cruzada será feita, dessa vez, pelo confrade J. S. Rego Barros.

A entrada é franca.

**INAUGURAÇÕES**

**Rotisserie Sportman** — Realizou-se, hontem, ás 19 horas, á rua do Imperador n. 370, a inauguração da "Rotisserie Sportman".

O novo estabelecimento que está montado com muito conforto e elegancia, pertence a mme. J. Souza que está empenhada em tornal-o o ponto preferido da nossa melhor sociedade.

Dispõe a "Rotisserie Sportman" de um excellente serviço culinario, a cargo de habil "maitre d'hotel".

Os altos do edificio são occupados pela hospedaria, dotada de excellentes aposentos, commodos e hygienicos.

Solennisando a abertura da casa, mme. J. Souza offereceu ás pessôas de sua relações e á imprensa um lauto jantar, com um delicioso cardapio que sobremodo recommenda os creditos da "Rotisserie".

**DIVERSAS**

Operado de appendicite, ante-hontem ás 19 horas, no Hospital do Centenario, tendo sido operador o joven e acatado cirurgião dr. Barros Lima, assistido pelos drs. Simões Barbosa, Amaury de Medeiros e Adamastor Lemos, acha-se em bom estado o pequeno Othon Bezerra de Mello Junior, dilecto filho do sr. cel. Othon Lynch Bezerra de Mello, digno chefe da importante firma Othon Bezerra de Mello & Cia., e concelheiro municipal.

**VIAJANTES**

Pelo paquete *Raul Soares*, chegado ante-hontem, regressou a esta capital, acompanhado de sua consorte e filhinhos o sr. Albano Costa, socio da firma Castro Assis de S. Paulo.

Tinha ido ao sul do paiz, em viagem de recreio, e teve concorrido desembarque.

*Senador Eloy de Souza* — Em transito para Natal, passou ante-hontem pelo nosso porto o illustre sr. dr. Eloy de Souza, senador federal pelo Rio Grande do Norte.

*Dr. Cicero Brasileiro de Mello* — A bordo do *Meduana*, seguirá amanhã para o Rio de Janeiro, em visita á sua exma. familia, o sr. dr. Cicero Brasileiro de Mello, illustre delegado de policia desta capital e operoso director do Gabinete de investigações e capturas.

S. s. terá decerto concorrido embarque.

*José Lopes de Freitas* — Chegado das praças do sul do paiz, acha-se entre nós, onde goza de geral estima, o sr. José Lopes de Freitas, antigo e operoso representante-viajante do nosso alto commercio.

**FALLECIMENTOS**

**Luciano Filgueira** — Consoante telegramma procedente de Natal, extinguiu-se hontem, á 1 hora e 20 minutos, na capital norte-rio-grandense o distincto cavalheiro sr. Luciano de Siqueira Varejão Filgueira, ex-secretario do Superior Tribunal de Justiça daquelle Estado.

Natural do Recife, tendo nascido a 7 de janeiro de 1866, pertencia o pranteado morto a uma das mais importantes e conceituadas familias de nossa terra. Tendo fixado residencia, ainda muito moço, em Natal, ali iniciou o sr. Luciano Filgueira sua vida publica, como funccionario da Justiça, tendo exercido varios postos com a maior competencia e virtual criterio. Assim, chegou ao alto cargo de secretario da Côrte de Justiça norte-rio-grandense em cujo exercicio se manteve durante muitos annos. Ultimamente, tendo requerido sua incorporação do Monte-Pio, tal lhe foi concedido, tendo merecido um voto unanime de louvôr e reconhecimento do Superior Tribunal de Justiça, pela grande somma de bons serviços que prestara áquella Côrte.

Republicano historico, bateu-se fortemente o illustre finado, ao tempo do Imperio, pela proclamação do actual regimen, e foi parte saliente do batalhão patriotico formado na capital potyguar para a defesa das novas instituições, então em perigo, dadas as constantes revoltas consequentes do advento da Republica.

A maçonaria tambem teve no sr. Luciano Filgueira um phalangiario extrenuo e dedicado na terra norte-rio-grandense.

Foi o chorado conterraneo um dos fundadores da loja Evolução 2.ª, onde occupou o logar de veneravel, tendo tambem destacados postos na loja "Filhos da Fé", á qual, como áquella, prestou os mais valliosos serviços. Collaborou em varios jornaes, principalmente em orgãos e revistas maçonicos, tendo sido ainda secretario da "Revista do Direito", editado em Natal e cuja existencia muito lhe deve.

Victimaram-n'o antigos padecimentos.

Figura de irradiante sympathia, cavalheiro de bellos dotes moraes e intelligencia bella e culta, gosava o digno extincto da melhor estima entre nós e no Rio Grande do Norte.

Viuvo da exma. d. Izabel Filgueira, deixou os seguintes filhos: dr. Salomão Filgueira, nosso talentoso confrade, redactor-chefe do "Jornal do Commercio" e 1.º collector federal de S. José; d. Suzanna Guilhermina, esposa do sr. Theodorico Guilherme, chefe do expediente do Departamento da Fazenda e Thesouro, do Rio Grande do Norte e senhorinha Etelvina Filgueira.

Deixa varios netos, sendo seus enteados o sr. Joaquim Pinheiro, funccionario do Tribunal de Justiça e a sra. Rita Teixeira, esposa do sr. Laurentino Teixeira, funccionario da Fazenda.

Seu enterramento teve logar hontem, á tardinha, no Cemiterio do Alecrim, em Natal.

## Repartições Estaduaes

THESOURO

Despachos do sr. director, em 8 do corrente:

Adalberto Eugenio Maçães, João da Silva Souto e bel. José Francisco Ribeiro Pessoa — Haja vista o sr. dr. procurador fiscal.

Maria Dulce Jurema Chacon e Mario Magalhães Amaral — Ao Contencioso para certificar, tendo em vista as informações da Recebedoria.


**Que inferno!**
**Utero Doente**
**Que Sofrimentos Horriveis!**

Palpitações do Coração, Aperto e Agonia no Coração, Falta de Ar, Sufocações, Sensação de Aperto na Garganta, Cançaços, Falta de Somno, Falta de Apetite, Incommodos do Estomago, Arrotos Frequentes, Azia, Bocca Amarga, Ventosidades na Barriga, Enjôos, Latejamento e Quentura na Cabeça, Peso na Cabeça, Pontadas e Dôres de Cabeça, Dôres no Peito, Dôres nas Costas, Dôres nas Cadeiras, Pontadas e Dôres no Ventre, Tonturas, Tremuras, Excitações Nervosas, Escurecimentos da Vista, Desmaios, Zumbidos nos Ouvidos, Vertigens, Ataques Nervosos, Estremecimentos, Formigamentos Subitos, Caimbras e Fraqueza das Pernas, Suores Frios ou Abundantes, Arrepios, Dormencias, Sensação de Calor em Diferentes Partes do Corpo, Vontade de Chorar sem ter Motivos, Enfraquecimento da Memoria, Moleza de Corpo, Falta de Animo para Fazer qualquer Trabalho, Frio nos Pés e nas Mãos, Manchas na pele, Certas Coceiras, Certas Tosses, Ataques de Hemorroidas, etc. etc. Tudo isto pode ser causado pela inflamação do Utero!

A's vezes a pobre doente pensa que está soffrendo de muitas Molestias, sem saber que tudo isto vem do Utero Doente.

O Utero é assim: quando elle está Doente todos os outros Orgãos sentem tambem.

Trate-se! Trate-se!

**Use Regulador Gesteira**

**REGULADOR GESTEIRA** é o Remedio de Confiança para tratar inflamação do Utero, o Catarro do Utero causado pela inflamação, Anemia, Pálidez, Amarelidão e Desarranjos Nervosos causados pelas Molestias do Utero, a Pouca Menstruação, Dores e Colicas do Utero e Ovarios, as Hemorragias do Utero, as Menstruações Exageradas e Muito Fortes ou Muito Demoradas, as Dôres da Menstruação, as Ameaças de Aborto e as Hemorroidas causadas pelo Peso do Utero inflamado!

**Comece hoje mesmo a usar Regulador Gesteira**



**KOLA SOEL**
Preparada por SARMENTO BARATA, Professor da Faculdade de Medicina de Porto Alegre
E O MELHOR RECALCIFICANTE
FRAQUEZA GERAL
ANEMIA-LYMPHATISMO
REGENERADOR DA CELLULA NERVOSA
A' venda - Recife: Drog. e Pharmacia Conceição - Rio: Araujo Freitas & Cia. Deposito: Lab. Sarmento Barata PORTO ALEGRE

Deveis metter-vos na cabeça o seguinte: Para curar o impaludismo nada pode substituir as **PILULAS CAPPER**. Conhecidas na Amazonia desde 1865. A' venda em todas as Pharmacias. Deposito no Recife **DALVINO, SOBRAL & C.ª, 302, Av. Marquez de Olinda.**



**VINHO AROUD**
CARNE-QUINA-FERRO
O mais poderoso regenerador nos casos de: **Chlorose, Anemia profunda, Menstruaçoes dolorosas, Febres, Maleria.**
6, Rue Dombasle. PARIS, e todas Pharmacias



**REVIGON**
**Tonico sem alcool — Amargo estomacal**
Poderoso estimulante
Formula do Prof.
**DR. ROCHA VAZ**
A' vendas nas bôas pharmacias e drogarias



Dentes brancos, bocca limpa, halito puro?
Sim, usando-se a
**PASTA ORIENTAL**
**"BEIJA-FLOR" — RIO**
A' venda em todo o Brasil
Pedidos do interior a J. Lopes & C.ª, ou a qualquer outra casa atacadista do Rio



# LIVRO DO NORDESTE

**COMMEMORATIVO DO PRIMEIRO CENTENARIO DO "DIARIO DE PERNAMBUCO"**

Reune este livro um grupo de estudos interessantissimos, fixando aspectos da vida nordestina nos ultimos cem annos.

Collaboração de Oliveira Lima, Fidelino de Figueiredo, Manuel Caetano, Thomaz Pompeu Sobrinho, Annibal Fernandes, Leite Oiticica, Manuel Bandeira, Luiz Cedro, Coriolano de Medeiros, C. Lyra filho, Gilberto Freyre, Octavio de Freitas, Julio Bello, Odilon Nestor, França Pereira, Samuel Hardman, Adhemar Vidal e outros.

Desenhos de M. Bandeira fixando deliciosos flagrantes do Recife de 1925 ou evocando o Pernambuco do seculo passado.

A' venda em todas as Livrarias e em mãos dos revendedores

PREÇO — 10$000



Não se illudam!! nada de imitações
GAZOSAS?... Só de FRATELLI VITA
São as UNICAS aconselhadas pelos MEDICOS



**Grandes Armazens**

Alugam-se os Grandes Armazens á Rua Padre Muniz ns. 101 e 105 e armazem novo, sem numero, á rua Nova da Praia nesta cidade.

Informações, condições, aluguel, etc., a tratar no Escriptorio Commercial do "Diario".



**GREGG CAR COMPANY LIMITED**
**NEW YORK**

Fabricantes de CARROS para o transporte de Cannas, Assucar e Alcool. Material de optima qualidade como attestarão os proprietarios de Uzinas neste Estado que tem em seu serviço os Carros **GREGG**.

Acha-se de passagem nesta Capital o Engenheiro da Casa **GREGG**, Mr. O. G. Fales, que poderá ser procurado no escriptorio de

**Ayres & Son**
76 — AVENIDA RIO BRANCO
**RECIFE**



THERMOMETROS PARA FEBRE
CASELLA, LONDON
FUNCCIONAMENTO GARANTIDO



**Os redactores, empregados e operarios do "DIARIO DE PERNAMBUCO", "JORNAL DO COMMERCIO", "A RUA" e "A NOTICIA" estão seguros contra accidentes no**

**Lloyd Industrial Sul Americano**

A mais poderosa Companhia de Seguros contra accidentes
Unica que tem deposito de Rs. 400:000$000 no Thesouro Federal, e posto medico de soccorro em sua Agencia:
**AVENIDA MARQUEZ DE OLINDA, N.º 274**


## Factos Diversos

**Quéda e ferimentos** — No dia 3 do corrente, no municipio de Jaboatão, o individuo Manoel Antonio de Lima cahio de uma escada ao solo, ferindo-se em differentes partes do corpo e fracturando ainda a perna direita. A victima veio para esta cidade no dia immediato, dando entrada no Hospital Pedro II.

**Desastre** — Pela madrugada de hontem, na estrada de Paulista, foi alcançado por um automovel, de numero até agora ignorado, o popular João Carvalho, de côr parda, com 35 annos de edade. A victima ficou em estado grave, tendo recebido diversas contusões pelo corpo. João Carvalho foi trazido para esta cidade, sendo medicado pela Assistencia e recolhido ao Hospital Pedro II.

**Diligencias remettidas** — O dr. Cicero Brasileiro de Mello, delegado do 3º districto, remetteu, hontem, ao dr. Juiz municipal do 2º districto criminal, as diligencias policiaes instauradas contra o "chauffeur" José da Rocha Oliveira, autor da tentativa de morte contra o tambem "chauffeur" Arthur Virgilio, facto occorrido no dia 5 do corrente, no districto de Bôa Vista.

O accusado acha-se recolhido á Casa de detenção.

**Tentativa de assassinato** — No dia 30 do mez p. findo, no municipio de Barreiros, o individuo João Vicente, vulgo "Palmeira", por motivos de pouca importancia tentou assassinar ao popular José Fernandes Junior, que recebeu varios ferimentos a faca.

O criminoso foi preso e recolhido á cadeia publica.

O delegado de policia do municipio officiou hontem ao dr. chefe de policia, narrando-lhe o occorrido.


Em 5 minutos passa a Dôr de Dente com a Cera Dr. Lustosa
Não queima a bocca

Representante no Recife:
**Jorge Ramos**
Avenida Martins de Barros, 454, 1.º

# VARIAS

O sr. governador do Estado assignou, hontem, actos:

nomeando Manoel Cavalcanti de Arruda para exercer o cargo de 2.º supplente do delegado de policia do municipio de Ipojuca, ficando exonerado o actual por ter sido nomeado contador e partidor do forum do referido municipio.

nomeando Leonel Alves da Silva para exercer o cargo de subdelegado do 1.º districto do municipio de Goyanna, ficando exonerado o actual;

prorogando por seis mezes a licença que em goso se acha o bacharel Gasparino Moreira de Oliveira Luna, 2.º delegado de policia da capital, percebendo o mesmo, dois terços da gratificação de seu cargo, de accordo com a lei n.º 1783 de 5 de dezembro ultimo;

exonerando Antonio Getulio Rolim do cargo de 1.º supplente do delegado de policia de Ipojuca;

acceitando a renuncia apresentada por Arthur Ulysses de Oliveira e Silva da serventia vitalicia de 2.º tabellião escrivão e annexos do municipio de Novo Exu'.

◆

Do dr. Rocha Vaz, director do Departamento Nacional do Ensino, recebeu o dr. Octavio de Freitas, director da Faculdade de Medicina do Recife, o seguinte telegramma:

"RIO, 6 — Tendo sido designado o professor cathedratico da Faculdade de medicina da Universidade do Rio de Janeiro dr. Antono Austregesilo Rodrigues Lima para realisar na Europa conferencias sobre a organisação do ensino medico em nosso paiz peço que vos digneis de enviar com urgencia a este tudo quanto possa interessar á vida desse instituto, inclusive photographias, e seja de utilidade para aquelle objectivo altamente patriotico, afim de serem proporcionados ao referido professor todos os meios precisos ao bom desempenho de sua missão. Saudações. — (a) Rocha Vaz."

*

O Departamento de saude e assistencia, pelo edital n. 4, de 9 de janeiro, que está sendo publicado no "Diario do Estado", chama para inspecção e matricula, o pessoal dos estabulos e os empregados de estabelecimentos commerciaes e industriaes de genero alimenticios.

◆

Acha-se na Administração dos correios uma portaria, datada de 18 de dezembro do anno p. findo, em a qual o sr. ministro da Viação e Obras publicas concede seis mezes de licença, na forma regulamentar, a contar de 4 de setembro daquelle anno, ao auxiliar Oswaldo Ferreira de Albuquerque Mello.

*

Embarcando, amanhã para o Rio de Janeiro, a bordo do "Meduana", o dr. Mario Castilhos do Espirito Santo, administrador das Obras Complementares do Porto do Recife, ficará á frente dos serviços da administração, durante a ausencia do funccionario effectivo, o dr. João Caminha Franco, engenheiro-chefe da secção technica da mesma repartição.

*

O Departamento Geral de Viação e Obras Publicas pede a attenção dos srs. Benedicto Neves, Alarico Bezerra e Joaquim Emilio C. Leão para um aviso que vem publicando no *Diario do Estado*, convidando-os a comparecerem na respectiva secretaria, para assumptos de seu interesse.

*

Estão sendo convidados a comparecer á 2ª secção da Directoria de obras viação e patrimonio do municipio do Recife os seguintes requerentes: Carlos de Britto & Cia., para se entender com o engenheiro Jorge Martins; A. Silva, Estephania Gonçalves Ferreira da Luz, J. M. Rodrigues, Pedro Edecio, Laura Emilia B. Carvalho, Isaura Guimarães de Albuquerque Maranhão, Maria Magdalena Meira de Vasconcellos, para se entenderem com o auxiliar; E. Almeida & Cia., engenheiro Ubaldo Gomes de Matios, para se entenderem com o chefe.

✚

O Instituto Carneiro Leão faz inserir hoje, na secção competente desta folha, um annuncio, para o qual pedimos a attenção dos leitores.

## A carne de carneiro

Recebemos do gabinete do sr. prefeito da capital:

"A Prefeitura do Recife previne aos interessados que o preço da carne de carneiro será, de amanhã em diante, de tres mil e quinhentos réis (3$500), para o kilogramma."

## Scenas & Telas

Nesse bem frequentado cinema na Casa Forte, subirá a scena hoje, o aparatoso film social, "O circulo do casamento". Dividido em nove magestosos actos, sendo que cada parte representa verdadeiros episodios da vida real, obtendo sempre grande concurrencia em todos os cinemas onde tem sido exhibido.

A orchestra, tocará um bem confeccionado programma de musicas de accordo com o magestoso film.

## Caixas Postaes

Enviou-nos o sr. administrador dos Correios deste Estado:

"Constando á Administração dos Correios deste Estado que a lei da Receita para o anno corrente majorou a taxa para assignatura das caixas postaes e estando a mesma a aguardar consulta feita sobre o caso á Directoria geral ficam avisados os srs. assignantes que só opportunamente serão convidados a satisfazer os respectivos pagamentos."

# CASAMENTO DO DIABO

Cruzes!

Pois o Diabo, o grande Diabo, o maioral do inferno, vae casar? Assim, mal começa o anno novo, em dolorosa ameaça ás nossas almas de peccadores inveterados?

Findo o anno santo, que por signal foi tão cheio de diabruras, vae surgir o periodo do anno diabolico, para, talvez, apparecerem as santidades atrazadas?

Olhem que Santa Dica foi presa, no interior de Goyaz e São Gabriel já anda por aqui, disfarçado na pelle de um guarda-livros friandez que escreve compendios philosophicos e somma numeros por electricidade.

Não tenham receios, porém.

O Diabo é casado com madama Proserpina e não me consta que pretenda casar mais uma vez.

Elle pode aconselhar a bigamia e até a polygamia, mas não as pratica. Neste tempo de crise não cae elle na asneira de constituir serralhos. Diabo velho não mette a mão em cumbuca.

Casamento do diabo é outro. E' o casamento civil. Desde quando foi elle instituido pela Republica, assim o chrismou a ignorancia, de mãos dadas ao fanatismo.

O casamento religioso é o casamento de Deus. O civil é o do Diabo. Casamento incivil, chamam-n'o ainda os matutos incultos do interior do Estado. E alguns matutos da praça, mais incultos que aquelles.

Se eu fosse um dia deputado (que Deus livre de "similhante isto" aos meus concidadãos) apresentaria um projecto prohibindo qualquer casamento religioso, sem que fosse exhibida, pelos nubentes, a certidão do casamento civil. E incluiria no projecto a mesma providencia quanto aos baptizados. Ninguem teria a cabeça molhada na pia (ou de qualquer outra forma, conforme este ou aquelle credo) se não fosse apresentada a certidão de ter sido registado, convenientemente no cartorio. Penas de multa cara sobre nupciandos, paes de baptizandos, casamenteiros e baptizadores.

Só com rigor essas coisas entrariam nos eixos e o paiz poderia organizar seriamente as suas estatisticas.

Seria um bem para o paiz e para as proprias pessoas que se casam e se baptizam. Quantas difficuldades, mais tarde, vão sentir as creanças que não foram registradas?

E quanta prole illegitima tem sido constituida porque os maiores responsaveis por ella tiveram medo do casamento do diabo? Como se no seculo XX ainda o Diabo podesse metter medo!...

Pobre Diabo tão calumniado, a quem se quer accusar de culpa pelos desvarios e infamias da humanidade essencialmente má.

Quando tive occasião de occupar uma promotoria de justiça no interior do Estado, senti de perto a ogerisa que o baixo povo tem pelo casamento e o registro civil. O baixo povo só? Quanta gente, que se deita ao luxo da civilização, não regista os filhos...

O registro civil, no interior (na Capital mesmo passa, ás vezes, em branca nuvem) é quasi desconhecido, no que vae muito de incuria das autoridades judiciarias e policiaes, não o fazendo cumprir como é de lei.

Mas... como ia dizendo. Senti de perto a ogerisa que o povo tem pelo casamento "incivil". E, dolorosamente, vi algumas proles ficarem desherdadas porque os paes temeram o casamento do Diabo.

Um dia, entrou-me pela porta de casa uma pobre mulher acompanhada de cinco ou seis criancinhas, trajando pesado luto. Viuva, na ingenua ignorancia de que um promotor — o "seu doto" que bota gente na cadeia — pode resolver todos os assumptos.

E, entre soluços, solicitou-me providencias, em nome daquellas infelizes creanças. Tinha-lhes morrido o pae que deixara um pequeno sitio, uma casinha e alguma lavoura. Um irmão do finado requerera o arrolamento dos bens e ia herdar o pequeno patrimonio.

— Mas, como? perguntei. A senhora não é casada?

— Sou, "seu doutô".

— Casada civilmente?

— No "incivil", inhor não.

Fui casada com o "vigaro", somente. LA "aionde" eu morava "dissero" que só "abastava" "casá" na egreja.

Tive um trabalho insano para explicar á pobre mulher que, não sendo casada civilmente, nada lhe cabia na meação dos bens do marido, nem aos seus filhos, illegitimos em face da lei.

Por mais que me esforçasse, a viuva não se convenceu e sahiu maldizendo o governo (é o governo sempre quem paga o pato) pelo desamparo de seus filhinhos.

De outros casos similhantes fui testemunha e nada pude fazer em beneficio da tantos infelizes.

E' o horror ao casamento do diabo. Até inventam boatos para desprestigial-o.

Foi assim na promulgação do Codigo Civil. Aquella justissima prohibição do casamento, entre parentes até o 3º grão, teve interpretações erroneas. Alardearam que ia ser prohibido o casamento entre primos legitimos. E houve quem dissesse mais: até os primos em 3º grão.

E por isto muitos priminhos que "estavam de olho" apressaram a realização do nó. Foram os felizes.

Outros que não podiam dar pressa ao acto amargaram momentos dolorosos. E quantas pragas foram rogadas aos autores do Codigo.

Agora, no fim do anno, outra baleia foi lançada aos ventos. O governo (lá vem elle!) ia prohibir, por quatro annos, os casamentos civis, porque (pasmem todos!) precisava de rapazes solteiros para jogar nas fileiras do exercito e arremessar contra os revoltosos.

Muita gente acreditou na patranha. Ainda, talvez, haja quem esteja acreditando.

E, como o "Diario" já registou, no mez de dezembro deu-se o avança ao cartorio de casamentos. O avança dos que não temem o casamento do diabo mas acreditam nos boatos que são invenção diabolica.

"Casar não é casaca", diz um adagio. E quantos se metteram cedo nessa camisada receiando a suspensão dos quatro annos.

"Quem casa quer casa", diz outro adagio. Mas apezar da crise de casas, os noivos casaram-se do dia para a noite. Os que não arranjaram casa foram morar com os sogros, sem mesmo dar credito a essas outras mentiras de que as sogras são victimas eternas.

Descancem, corações de noivos.

O casamento civil não será suspenso nem hoje, nem amanhã, nem nunca.

Despresem os boatos, embora acreditem nos adagios, porque se "casar não é casaca", se "quem casa quer casa", se "casar é bom e não casar é melhor" (neste tempo de crise, ás vezes, é mesmo), ha um outro que diz assim:

"O que ha de ser tem muita força!"

Em vista disto, os noivos que têm de casar, casarão mesmo.

E que isto aconteça, neste anno, ás minhas leitoras noivas, são os meus votos mais sinceros.

Para as que não são noivas... a vinda do noivo almejado.

São os meus votos de anno novo.

SAMUEL CAMPELLO

# SPORT

## Foot-ball

## O momento desportivo

### EM DEFEZA DA L. P. D. T.

A L. P. D. T. acaba de resolver a publicação de um manifesto, explicando ao publico desportivo, com sinceridade, a sua conducta cheia de nobreza e de dignidade, na condemnavel crise aberta no "foot-ball" pernambucano, em consequencia da desfiliação do "Sport" e do "America".

Ao que estamos informados, a nossa entidade maxima dos desportos não veiu a publico com mais brevidade, porque ainda esperava solucionar, honrosamente, a pendencia, o que se não verificou por culpa exclusiva da má vontade e da indisciplina condemnavel dos dissidentes.

Segue-se o vibrante documento official:

"A "LIGA PERNAMBUCANA DOS DESPORTOS TERRESTRES" cumpre o dever de trazer ao conhecimento do publico o historico verdadeiro dos acontecimentos anteriores e posteriores ao pedido de desfiliação do "Sport Club do Recife", do "America Football Club" e do "Centro Sportivo do Peres" para plena elucidação da lamentavel crise desportiva, consequencia funesta da paixão extremada do clubismo e do desejo infortunado da preponderancia de certos elementos no seio de uma collectividade determinante.

A historia se repete. Já em 1919, a desobediencia do "Sport Club do Recife" contra a entidade maxima se revelava, acrimoniosa e audaz, com a ameaça de sua desfiliação, por não se querer subordinar á suspensão que lhe foi imposta como medida disciplinar. Já em 1920, o "America Football Club" se desfiliara, affrontosa e ostensivamente, para não se submetter á memoravel campanha contra o profissionalismo.

De sorte que a hora presente nada revela do que aquillo que circumstancias anteriores, ligadas á vida dos dois gremios, estavam indelevelmente indicando: — a rebeldia.

O "Centro Sportivo do Peres", na aferição das responsabilidades por tal desatino, é uma força passiva, attendendo ás determinações do "Sport Club do Recife".

Ora, no regimen das maiorias, em que vivemos, essas manifestações condemnaveis de insurreição não são idoneas, sinão quando razões irrecusaveis de sacrificio fundamental justificam deliberações supremas.

Succede, porém, que os tres clubs ex-filiados nenhuma causa adduziram nos seus pedidos de desfiliação, pelas quaes se podesse conhecer o motivo determinante da deliberação tomada.

Igualmente, no manifesto lançado ao publico não está expresso tal motivo. Apenas, nesse documento de capciosidade importuna, em que a boa-fé do publico é envolvida nos colleios de refinada sophistica, queixam-se os ex-filiados da existencia de uma Colligação no seio da Liga, responsavel por "erros imperdoaveis, agindo sempre incoherentemente e dominada pela paixão".

Quaes sejam esses erros não referem os dissidentes. E, semcerimoniosamente, declaram que "os deixam de enumerar para não se tornarem prolixos".

Vaga razão inattendivel!

O esclarecimento amplo dos crimes é dever do delator. Nem em principios de direito puro nem em razões de ordem moral é licito accusar-se sem a historia detalhada do delicto. E já o velho brocardo dos romanos fulminava, nos limiares, a asserção desacompanhada de provas: — "dissere et non probare est non dissere".

Tal é a attitude equivoca dos dissidentes...

Pretendendo fazerem-se crer prejudicados por um rosario de erros da Colligação, occultam quaes sejam esses erros.

Entrementes, não pode o "Sport Club do Recife" negar que deve o seu titulo de campeão de 1925 a um dos clubs colligados, derrotando outro colligado, meio unico de poder o rubro-negro levantar o campeonato.

Mas não foi esse o unico beneficio sem embargo do seu relevo, que lhe prestou a Colligação. O caso "Sport" x "Flamengo", em que este reclamava a contagem indevida de um "goal" resolveu-o a Colligação contra o seu colligado, assegurando, assim, o successo do "Sport". O caso do "player" Affonso Alarcon, que esbofeteou um assistente, apezar da sua rudeza e notoriedade, ficou archivado..

Isso quanto ao "Sport". Do mesmo modo, não podem recusar o "America" e o "Peres" a sympathia que sempre mereceram da Colligação expressa até na tolerancia altissima com que, em silencio, os deixou em grande atrazo com os cofres sociaes sem que os importunasse por qualquer forma até o dia das suas despedidas gentis. Certo é, porém, que a Colligação tinha a lei na mão para os punir, pela desidia, se quizesse.

Ainda mais: — o "Centro Sportivo do Peres", em situação irregularissima, sem séde, sem "team", technicamente incapaz aos fins da Liga, não soffreu uma admoestação na sua agonia lenta de dois annos, cujo sopro de vida apenas no Conselho existia, mercê do oxygenio que lhe soprava o "Sport Club do Recife" para dar-se ao luxo de ter representação em duplicata...

Quaes os erros da Colligação?

Quaes os seus actos de intolerancia?

Os dissidentes criminosamente os occultam?

Não. Os dissidentes não os conhecem. Mas têm a certeza de haver desapparecido do seio da Liga o predominio que alimentavam. Os fructos desse tradicional predominio não foram opimos. Na historia do "foot-ball" em Pernambuco, os erros mais graves e, sobre elles, aquelle que cobriu de opprobrio, dois annos, o nosso conceito lá fora — a praga do profissionalismo — são devidos ao "Sport" e ao "America". Impossivel seria negal-o. Como nos tempos do imperador Severo, referido pela tradição, chovia massas de prata nos dias de jogo. E o predominio dos dois campeões a peso de ouro sustentava competição vexatoria que nem se dedignavam de ostentar, accelerando, no oceano, a marcha dos navios e movimentando trens expressos para que os profissionaes chegassem a tempo...

Vencida, portanto, a causa allegada do rosario de erros da Colligação resta revelar ao publico, a bem da verdade, sem descer aos pormenores da chicana, que o motivo da dissidencia, a causa da sua explosão violenta, foi a recente eleição da nova directoria da Liga, em que não figuraram representantes dos ex-filiados.

Mistér é dizer, desde logo, que os representantes do "Sport" e do "America", depois de haverem lançado mão de todos os processos para obterem maioria do novo corpo dirigente, processos invios e, ás vezes, nefastos, ora procurando incutir no espirito dos dirigentes do "Santa Cruz" a traição que o "Nautico" lhes preparava e, acto continuo, offerecendo a presidencia da directoria nova ao "Santa Cruz"; ora procurando o "Nautico" e permittindo-se chamar a attenção dos seus dirigentes contra a traição do "Santa Cruz" e, acto continuo, offerecendo a presidencia ao "Nautico", depois de tudo isso, baldadas as esperanças do successo desejado, os representantes do "Sport" e do "America", diziamos, declararam, solennemente, no dia da eleição, conforme consta da acta, que os seus clubs não acceitariam nenhum cargo electivo, de modo peremptorio.

Que fez a Colligação? Sem embargo, elegeu para o logar de 3.º secretario um dos representantes do "Sport" e para o logar de vice-thesoureiro um dos representantes do "America".

Será isso perseguição? Será isso intransigencia dos colligados?

E a que se poderá chamar o procedimento dos dissidentes que, sem demora, se recusaram a acceitar os cargos?

Nada mais era, pois, dado fazer á Colligação. Tudo seria inutil. Aguardou, por isso, serena os acontecimentos.

A entrevista concedida pelo novo presidente ao "Diario de Pernambuco" assegurava, de forma inequivoca, os seus propositos de harmonia e paz.

Mas eis que, chegado o dia da posse da directoria eleita, os tres gremios dissidentes, sem explicação alguma, solicitaram, em officios laconicos, desfiliação. Não discutidos, desde logo, os pedidos da rebeldia, por isso que a reunião fora convocada exclusivamente para a posse dos novos directores, como criteriosamente accentuou o ex-presidente, os representantes dos ex-colligados, numa amplitude de licenciosidade que a cultura desportiva repelle, pozeram mãos aos chapéos, enfiaram-nos nas cabeças e de escada abaixo rolaram com o facho da lucta acceso.

Reunido o Conselho para estudar a crise, dias após, o amor da harmonia arrastou esta entidade maxima a uma tolerancia que confina com a facilidade e que é infensa ao regimen que nos rege. Foi assim que a Liga mandou uma commissão procurar os dissidentes, exhortal-os ao respeito que lhe devem e offerecer-lhes tres logares na directoria entre os mais importantes, para distribuirem como quizessem, entre o "Sport" e o "America".

Os dissidentes, recebida a proposta generosa, depois da gestação prolongada do estudo, mandaram ao seio da Liga outra commissão de tres membros responder que a proposta que fôra feita era inacceitavel!

E nem ao menos formularam qualquer contra-proposta! Singular maneira de entabolar accordos...

Em face disso, e inquiridos ainda dos seus desejos e das suas queixas, que os dissidentes, pela sua commissão, não souberam explicar, a "Liga Pernambucana dos Desportos Terrestres" já não pode transigir nem tolerar novas "demarches". A maioria dos nucleos desportivos de Pernambuco não se pode submetter, sem desaire e supremo aviltamento, á minoria rebelde e aggressiva. A desfiliação foi concedida.

Teremos que luctar. De qualquer forma, porém, fique certo o publico do nosso empenho tenaz e duradoiro em favor da cultura, nobreza, harmonia e soerguimento do desporto em Pernambuco".

—

### O "DIARIO" E A "CONFEDERAÇÃO BRASILEIRA DE DESPORTOS"

Segundo communicação que nos acaba de ser feita pela L. P. D. T., por officio de hontem datado, o "Diario de Pernambuco" foi indicado pela nossa entidade de "foot-ball" para orgão official neste Estado da Confederação brasileira de desportos.

—

### PELA L. P. D. T.

Em sessão realizada hontem, o dr. Cicero Brasileiro de Mello, por ter que embarcar amanhã para o Rio de Janeiro, em viagem de recreio, passou ao seu substituto legal, dr. Carlos Rios, a presidencia da L. P. D. T.

—

### SPORT CLUB FLAMENGO
(Official)

Na proxima terça-feira, 12 do corrente, se realizará a assembléa geral, em 2ª convocação, para a eleição dos cargos vagos na directoria, por motivo de renuncia.

O sr. presidente lembra que somente têm direito a votar e serem votados, os socios quites com os cofres. A assembléa se effectuará ás 19 1|2 horas.

—

### BOTAFOGO SPORT CLUB
(*Official*)

O sr. director dos desportos pede o comparecimento de todos os jogadores dos 1.º, 2.º e 3.º teams para um rigoroso treino no campo do club, na ilha do Pina.

—

### CRUZ DE MALTA FOOT-BALL CLUB

O sr. director de desportos deste club encarece o comparecimento de todos os jogadores do 3.º quadro, hoje, pelas 8 horas, na escola Aprendizes marinheiros, afim de jogarem um match detorno contra o 2.º quadro do União Diplomata.

—

### ENCRUZILHADA SPORT CLUB

O sr. director de sports encarece o comparecimento dos seguintes jogadores para o encontro de hoje, com o Atheniense, em Campo Grande:

Perigo, Heleno, Adonijah, Pires, Pedro, Berbalho, Deco, Tota Castello, Carlito, Berto, Penedo, Abdoral, Leitão, Ribeiro, Joventino, Baptista, Amarinho, Malagueta, Rabello, Sebastião, Humberto I, Humberto II, Faustino, Rochinha, Hilkar e os demais socios.

— O presidente convida a todos os associados para uma assembléa geral, no proximo domingo, ás 10 horas, no logar do costume

# Rainha Margarida

A colonia italiana, domiciliada nesta capital, mandará celebrar solennes exequias pelo fallecimento de S. M. a Rainha mãe Margarida de Savoia, ás 8 horas de amanhã, na egreja de N. S. da Penha.

Os religiosos actos terão decerto grande concurrencia, dada a estima que consagravam á eminente morta os subditos italianos.

— Para assistirmos á cerimonia, endereçou-nos convite o sr. cav. dr. Publio Landucci, illustre consul da Italia, neste Estado.

# VIDA ESCOLAR

### ESCOLA NORMAL

De accordo com a autorisação do governo, extensiva aos collegios equiparados, terá logar a 1 de fevereiro proximo o inicio das provas de exame de selecção, tanto para o curso normal como para o commercial.

A inscripção será aberta a 20 de janeiro corrente, encerrando-se a 27.

O *Diario do Estado* publicará opportunamente o respectivo edital.

Acompanhando o requerimento de inscripção, os candidatos têm que fazer as seguintes provas:

a) idade minima de 13 annos;

b) ter sido vaccinado ou revaccinado nos ultimos tres annos; não soffrer molestia contagiosa ou repugnante, nem ter defeito physico ou psychico que o impossibilite de exercer o magisterio, devendo ser este documento expedido pelo Departamento de Saude e Assistencia (Inspectoria Medico-Escolar, onde os candidatos são attendidos todos os dias uteis de 9 ás 11 horas e de 12 1|2 ás 14 1|2 horas);

c) moralidade attestada por pessôa idonea, a juizo do director da Escola;

d) pagamento, na secretaria, da taxa de 10$000.

As mesmas provas são exigidas para os candidatos ao curso commercial.

*Curso primario* — A matricula das classes primarias do Curso de applicação será aberta a 15, terminando a 20 do corrente, para os alumnos que frequentaram essas classes o anno passado.

As vagas serão preenchidas pelos novos candidatos, para os quaes a matricula é de 21 a 25 do corrente.

Fiquem os interessados scientes de que estes prazos são improrogaveis.

*Caixa escolar* — A directoria da Caixa resolveu, com o assentimento da directoria da Escola, e para tornar mais equitativo e efficiente o seu serviço de assistencia, que só fossem acceitos 10 alumnos de cada classe primaria para aquelle fim.

Os candidatos devem se apresentar o mais brevemente possivel.

—

### GYMNASIO PERNAMBUCANO

Reabrem-se amanhã as matriculas desse estabelecimento de ensino, começando no dia 15 as aulas para os exames de admissão e de 2ª epoca.

# ULTIMA HORA

## Pela "Western Telegraph"

Serviço especial do "Diario de Pernambuco" e da Agencia Havas

## EXTERIOR

RIO, 9 — Foi sanccionada a resolução que manda abonar á tabella Lyra aos funccionarios publicos, em 1923.

—

RIO, 9 — Foi verificado que o clandestino hespanhol desapparecido de bordo do "Massilia" está na ilha do Vianna, trabalhando de cosinheiro.

RIO, 9 — Está sendo esperado em breve nesta capital o romancista italiano Marinetti, futurista de fama, na Italia e França.

O sr. Marinetti fará conferencias aqui e em São Paulo.

—

RIO, 9 — Em poucos minutos foi coberto o emprestimo de meio milhão de esterlinos, lançado pelo Estado de S. Paulo, em Londres.

—

RIO, 9 — Durante a semana de 28 de dezembro a dois de janeiro foram vendidos na Bolsa 805.000 kilos de algodão, 38.000 saccos de café e 74.000 de assucar.

—

RIO, 9 — O general Gomes Ribeiro, commandante das forças que se encontram no Maranhão, communicou ao ministro da guerra o fallecimeto do tenente em commissão Oscar Arruda.

—

RIO, 9 — Descarrilou a locomotiva do trem III M. R. 2, na estação do Freitas, ramal de Bello Horisonte.

Felizmente não houve victimas.

—

RIO, 9 — O coronel medico Arthur Lobo Silva, foi nomeado para inspeccionar os serviços sanitarios e veterinarios da sexta e setima regiões militares.

—

RIO, 9 — No salão de honra do "Massilia" os embaixadores e consules da França e Portugal inqueriram aos tripulantes sobre o recente caso dos viajantes clandestinos que se dizem espancados.

Os seus depoimentos confirmam as allegações da Companhia de que os ferimentos foram occasionados por serviços a bordo.

A policia não assistio aos depoimentos.

—

RIO, 9 — A dra. Ernesta Weber está melhorando. Os medicos a consideram fora de perigo.

—

RIO, 9 — O sr. Felciano Sodré, governador do Estado do Rio, segue hoje para Macahé, afim de inaugurar diversos melhoramentos, devendo regressar na proxima segunda-feira.

—

RIO, 9 — O Departamento de hygiene de Buenos Aires consultou ao daqui sobre o lança-perfumes.

O Departamento de Saude desta capital respondeu que o citado producto tinha largo consumo no Brasil, por não haver inconveniente que determine a sua prohibição.

—

RIO, 9 — A mesa da Camara dos deputados nomeou hoje os srs. José Maria Bello, chefe da Bibliotheca; Francisco Modesto, chefe de secção de archivo; Manoel Isidoro Vieira, 2.º official; e Cid Buarque de Guamão, 3.º official.

—

RIO, 9 — O sr. Arnolpho Azevedo seguirá amanhã para o Estado de São Paulo.

—

RIO, 9 — Telegrammas da Bahia informam que as aguas do Jequitinhonha ameaçam inundar a cidade de Belmonte.

—

RIO, 9 — Ao envez do "Barroso", seguirá na proxima segunda-feira para a ilha da Trindade, levando uma turma de guardas-marinha, o vapor do Lloyd, "Commandante Dorat".

—

RIO, 9 — Foi promovido ao posto de contra-almirante, o capitão de mar e guerra Carlos Frederico de Noronha.

—

### MERCADO DO RIO

RIO, 9 — Mercado monetario: Os bancos abriram hoje, ás taxas de 7 9|32 d. e 7 5|16 d.

Café: Arroba: 358800. Stock: 299.410 saccos.

Assucar: Existem em deposito 156.385 saccos.

Algodão: Em deposito existem 20.813 fardos.

## INTERIOR

LISBOA, 9 — Peiorou o estado de saude do sr. Antonio José de Almeida, ex-presidente da Republica.

—

LISBOA, 9 — O sr. Innocencio Camacho pedio ao governo, exoneração do cargo de governador do "Banco de Portugal", afim de permittir á policia, agir com plena liberdade, no inquerito sobre o escandaloso caso do "Banco de Angola".

—

LISBOA, 9 — A sessão da municipalidade do Porto foi tumultuosa, sendo disparados varios tiros.

—

LISBOA, 9 — A questão do "Banco de Angola" entrou em nova phase.

Foram presos novamente, os srs. Ferreira Junior, Oscar Zenha e o antigo deputado Carlo Pereira.

—

ROMA, 9 — O aviador Depinedo vae fazer um novo raid de 20.000 kilometros, incluindo no vôo as duas Americas.

—

ROMA, 9 — De Napoles: Falleceu o general, duque Carlos Carognany.

—

ROMA, 9 — O professor Angelo Sognolli seguirá em breve para o Brasil, em commissão do governo, afim de fazer propaganda sobre o novo systema de tratamento da tuberculose.

—

ROMA, 9 — As noticias de Amiata são tranquillisadoras. Os tremores de terra foram puramente locaes, causando apenas pequenos estragos.

—

BERLIM, 9 — De Doorn: Um membro da "entourage" do ex-imperador Guilherme declarou que, por abuso de confiança, um photographo de Haya, incumbido de fazer um film, sobre o Castello de Doorn, vendeu-o á firma "Rozz Panho Fréres".

—

BERLIM, 9 — A solução da crise politica foi adiada para a proxima semana, depois que o presidente Hindenburgo ouvir a opinião dos centristas e a attitude do Reichstag e da Dieta prussiana.

—

BUDAPEST, 9 — O inquerito procedido sobre a falsificação de notas do Banco, mostrou que o principe Windisch Gaetz tem culpabilidade no caso.

—

BUDAPEST, 9 — Foi preso hoje o general Halts, celebre professor da "Academia militar", accusado de cumplicidade no caso da falsificação do franco.

—

BRUXELLAS, 9 — Os medicos dizem que desappareceu o perigo immediato de morte, do cardeal Mercier.

—

PEKIN 9 — O general Chang-Tsohin que ultimamente derrotou e fuzilou o general Kuo-Sun-Lin recusou retirar-se á vida privada.

# CARNAVAL

### BLOCO APOIS FUM

Realiza-se, hoje, mais um animado ensaio do campeão de 1924, na residencia de seu vice-presidente sr. Fenelon Moreira á estrada de Caxangá n. 1607.

O Felinto, acaba de contractar para seu bloco, mais um saxophone alto, como tambem, um violino e um clarinette.

E. Fenelon garante a perfumada gente "bode" "chupetilha", etc.

Vae haver discursos até... Sá Leitão *espirrar*...

—

### CLUB VASSOURINHAS

Realizará amanhã, seu 5.º ensaio de canto esse apreciado club carnavalesco.

Estão a frente desse ensaio que é dedicado á imprensa os srs. João Elesbão, João Oliveira, João Cassimiro de Almeida e Luiz de Barros.

Terminado o ensaio, que se realizará na casa n. 140 á rua da Guia o sympathisado club sahirá em passeata até a residencia da sra. d. Maria Lenina, a quem entregará o diploma de socia benemerita e do sr. coronel João Pimentel, a quem será entregue o diploma de presidente de honra, rumando em seguida á sua séde á rua de Hortas

# O FUTURO GOVERNO DA REPUBLICA

## A PLATAFORMA DO CANDIDATO

# DR. WASHINGTON LUIZ

**E' concebida nos termos seguintes a plataforma politica lida pelo dr. Washington Luiz, candidato á presidencia da Republica, por occasião do banquete que lhe foi offerecido recentemente no Rio de Janeiro:**

**"Meus senhores.**

**Corre-nos o dever, que cumprimos com todo o coração, de agradecer á illustre commissão organizadora da convenção nacional a esplendida festa que hoje nos é offerecida, e na qual se abre a opportunidade para fallar á Nação.**

**Ainda á distincta commissão reiteiramos o nosso reconhecimento sincero pela escolha de seu orador, eloquente e generoso se realçando entre os oradores eloquentes e generosos, pelo descortino de suas vistas, pela cultura de sua excepcional intelligencia, pelos primores de sua forma elegante, que o fazem grande na nobre terra da Bahia, terra cujo seio esconde riquezas e cujos peitos alimentam genios.**

**Foi profunda a minha commoção ao ter conhecimento do resultado da Convenção Nacional, reunida a 12 de setembro deste anno, nesta capital, para indicação ao eleitorado brasileiro dos candidatos a presidencia e vice-presidencia da Republica, no quatriennio de 1926-1930.**

**A escolha do sr. Fernando de Mello Vianna, para um dos postos supremos da Republica, rematou uma espectativa que se justificava pela firme, segura, fulgida trajectoria de s. exc., no horizonte politico de sua terra natal, onde a assiduidade de seu trabalho, o vigor, a ductilidade e o preparo de sua intelligencia, a idoneidade de seu caracter, a sua lealdade partidaria e os desvelos do seu patriotismo tinham-lhe já designado o exercicio dos logares em relevo da vida publica estadual.**

**São essas circumstancias tanto mais de notar, quanto na generosa terra mineira, são antigas, solidas e immarcessiveis as tradições do trabalho de intelligencia, de caracter, de lealdade e de patriotismo, que assim tem engrandecido o patrimonio nacional.**

**Minas, onde existiram sempre o labor pacientes e a ordem inalteravel ao lado do amor visceral do direito e da sua defeza ardente; Minas, que em todas as causas nobres occupou sempre largo espaço, como largo é o espaço que ella occupa na vida do paiz; Minas, por tudo isso, aos seus filhos impõe asperos deveres e rudes provas. Como delles se tem sahido o meu illustre companheiro de jornada, dá cabal demonstração a merecida consagração que o indica vice-presidente da Republica.**

**Quanto a mim, senhores, não obstante estar em plena actividade politica, pois que era senador em minha terra, ter sido lá eleito senador federal, ser presidente da commissão directora do Partido republicano paulista; não obstante ter percorrido as etapas da vida publica, dentro do periodo republicano, desde o eleitor frequente ás urnas, passando pelo exercicio renovado da vereança e da prefeitura, no interior e na capital, deputado estadual, secretario de Estado, até presidente deste Estado de São Paulo, nobre, acolhedor e carinhoso, a quem tudo devo e a quem tudo devoto: não obstante tudo isso, que em mim não somma valores, mas que mede a existencia da Republica, pela de seus servidores, nella creados: não obstante tudo isso, repito, não foi sem profunda commoção e justificada sorpreza que vi escolhido o meu nome pela Convenção Nacional, para ser submettido ao eleitorado, como candidato presidencial.**

**Justos eram esses sentimentos desde que se observasse, nas culminancias da nossa terra, em todas manifestações da sua vida, nomes respeitaveis, aureolados uns por serviços extraordinarios, outros por intelligencias primorosas, a par de preparo invulgar, especializados muitos no manejo e trato dos negocios publicos que se destacam todos e se impõe em qualquer parte onde estejam, como grandes reservas de mentalidade e de patriotismo.**

**Sorpreza maior ainda é nascer a indicação, sem que da minha parte, em publico ou em particular, houvesse o menor gesto ou attitude a mais leve palavra fallada ou escripta a traduzir uma solicitação, a insinuar um pedido, a esboçar uma promessa donde se inferisse que pudesse eu esperar ou mesmo desejar tal investidura. E ainda mais por ter sido por uma Convenção cujas raizes foram encontrar autoridade em todas as camadas, mesmo as mais remotas e mais entranhadas, da terra brasileira, assegurando-lhe, por consequencia, pela sua origem, pela sua representação, pelo espirito republicano que a presidio, um caracter eminentemente nacional.**

**Acceitando tal investidura, não occultei a mim mesmo a somma immensa de responsabilidades que assumi. Acceitei-a, porém, porque espero e conto com o concurso de todos os brasileiros, patriotas e abnegados, para a obra, commum a todos, de engrandecimento da nossa patria.**

**Como me desempenharei dessa missão, agora procurarei dizer ao paiz. Antes não teria autoridade nem tinha autorização para tanto.**

**Não seria discreto, que se ao approximar a época da solução do pro-**blema presidencial, ao se decidir a reunião de uma Convenção, e antes desta, entrassem os homens publicos a elaborar programmas de governo porque a tanto valeria apresentarem elles mesmos as proprias candidaturas.

Ha incontestavelmente, no paiz, homens de tal valor intellectual e de tal peso moral, que podem elles, de iniciativa propria, apresentar-se candidatos á presidencia da Republica. Mas quem afere desse valor e desse peso?

Só elles com a propria apresentação e se assim o fizessem, logicamente dispensariam as Convenções.

A meu ver, ás Convenções compostas pelas forças politicas do paiz incumbe escolher os candidatos. Não assim aos homens, que almejam os postos, porque elles proprios podem estar illudidos sobre as qualidades que o seu patriotismo ou as suas ambições descobram e exijam para o desempenho dos cargos.

São essas forças politicas, organizadas em partidos, onde elles existam, ou aggremiadas em grupos, onde aquelles faltem, julgando as condições do paiz e conhecedoras dos homens pelo seu passado, são ellas que se reunem para coordenar os seus valores, indicar e apresentar ao eleitorado aquelle que entendam estar nas condições da suprema magistratura, em dado momento. As Convenções, assim constituidas, não elegem: são orgãos de escolha e de proclamação.

Só em seguida, pois, a uma escolha, indicação e apresentação equivalentes, pode o cidadão se julgar candidato; só, então, por conseguinte, pode elle apresentar um programma de governo. Cabe ao eleitorado, que em definitivo resolve, diante da orientação politico-administrativa, exposta, confirmar ou não a escolha das Convenções.

E logo a escolha das *Convenções*, por que a reunião de uma não impede antes lembra a formação de outras, desde que concurrentes de opinião, formas apreciaveis das forças politicas, divirjam do nome adoptado, e tenham elementos para indicar, proclamar e suffragar outros candidatos que julguem mais aptos e mais idoneos. As Convenções, melhoradas cada vez mais na sua organização, têm sido, no nosso paiz, o meio mais expedido, mais pratico de maior divulgação para, escolhendo um nome, fazel-o candidato proclamal-o á nação, apresental-o ao eleitorado, estabelecendo assim a solidariedade partidaria indispensavel no desenvolvimento do pleito eleitoral, unica forma de eleger presidentes, segundo o nosso regimen. Eis porque, só depois de proclamado candidato presidencial, só depois de designado ao posto arduo do dever e da honra, pelo voto unanime da memoravel e solenne assembléa de 12 de setembro, só agora devo eu vir discorrer sobre o futuro governo.

Mesmo assim, na conformidade da nossa constituição e dos nossos costumes, desde a escolha do candidato e seu consequente programma, até á sua eleição e á sua posse, depois, o inicio de sua acção, se permeia tanto tempo — mais da quarta parte de um quatriennio presidencial, espaço acima da media dos governos parlamentares nos paizes latinos — que não é sem temores que se expõem detalhes de administração.

Ainda mais se accentua tal situação, se entendermos que, na inquieta intensidade da vida actual, em que a civilização moderna approxima, solidariza, envolve os paizes, com interesses tão intimos, com meios de communicação de toda a especie, tão rapidos e cada vez mais rapidos; e, no proprio paiz, os acontecimentos se precipitam immediatamente reclamando, promptas providencias ou que pereciam contra indicadas, que quem expuzesse minucias de reformas, ou reformas minudentes, se arriscaria, pela força propria das circumstancias, a encontral-as em andamento ou embaraçadas, realizadas já ou definitivamente afastadas, quando lhe chegasse a vez de executal-as.

Assim um programma de governo, tão antecipado, tem que se generalizar, reaffirmando ideaes, concretizando aspirações, interpretando sentimentos, para claramente coordenar directrizes, e tornar publicos os fins colimados e inequivocos os objectivos.

Por isso aqui vou repetir...

Quero-vos dizer, desde já, que, deliberadamente, nesta plataforma, muito pouca coisa ou nada foi deixada á originalidade do espirito, á subtileza do engenho, á novidade das concepções.

Desejando desempenhar conscienciosamente a missão, a que estão ligados o bem-estar, a fortuna, a felicidade, a sorte de milhões de homens, quero, se fôr eleito, marchar com segurança, caminhar com guias conhecidos, usar processos experimentados, pôr em acção meios já reconhecidamente efficientes e uteis.

Declaro desde já que, máo grado as tentativas audaciosas de transformações sociaes que se pretendem radicaes, aos ensaios ousados, permittidos e decorrentes das perturbações do cataclysma de 1914-1918, as grandes bases, sobre as quaes se tem mantido e desenvolvido a civilização, têm que ser respeitadas.

Nada ha ainda que as possa substituir.

Assim, a familia e os seus fundamentos indispensaveis: a religião, a propriedade; a sociedade, com os seus institutos moraes, scientificos, de protecção, de apoio e de assistencia; as nações, com as suas instituições politicas, financeiras, economicas, de segurança e de previsão, têm que ser conservadas na sua estructura geral, embora modificadas algumas nas partes accessorias, alargadas nas suas espheras, melhoradas em seus meios, sem desvirtuamento de seus fins.

Temos que manter a liberdade, dilatar ainda mais a igualdade e fundar definitivamente a fraternidade.

Por essa razão, Senhores, terei quasi sempre que repetir e procurarei repetir o que já expendi em outras occasiões para corresponder ao exame feito no meu passado e á confiança posta na minha coherencia.

Considero a continuidade politico-administrativa como um dos grandes bens para o desenvolvimento dos povos.

"Nos serviços publicos, a obra do administrador, que chega, tem de ser de collaboração, para alargal-os conforme as necessidades, modifical-os com o caminhar e progredir, desenvolvel-os com o desenvolvimento da Nação.

Nas democracias, como a nossa, não ha que procurar nomes de homens, na que se realizou; ha a considerar a obra permanente e continua que pertence a todos, e em que todos têm sempre uma parte, com a qual, e é isso que quer o regimen, se dilue a personalidade na collectividade.

A electividade das funcções, e o limite dos curtos prazos em que ellas se exercem, condições essenciaes da democracia, tiram a toda obra administrativa o cunho pessoal, para deixar lhe fundamente assignalador o caracteristico de uma nacionalidade e o genio de um povo.

O espirito de continuidade, administrativa deve ser forte, abnegado no aperfeiçoamento incessante do que já foi iniciado e na creação complementar do que é necessario para a grandeza do Brasil.

Esse espirito de continuidade, feito de tolerancia e de intelligencia calma, consciente, que apaga rivalidades, que supprime competições, que só accende a emulação para encaminhar e acabar o util começado por outrem, o que dá a coragem para iniciar o necessario, que só o esforço alheio e longinquo deve terminar, será a minha norma invariavel, deverá ser a norma invariavel de todos nós se sinceramente quizermos o progresso do Brasil."

"Essa continuidade administrativa entretanto, não significa o emprego subserviente dos mesmos processos já antes praticados, não consiste na repetição docil e rotineira de identicos meios, pois que tudo isso é questão de forma que ha de variar com os individuos; mas consiste principalmente na conservação e desenvolvimento da mesma obra, na sua realização emfim, desde que util com quaesquer processos desde que dignos, com quaesquer meios, desde que honestos."

Esse processo, porém, não poderá existir, se não tivermos ordem publica, base essencial da nossa existencia.

Para isso, basta que cada um cumpra o seu dever; que cada um limite a sua acção ao desempenho de suas funcções, circumscreva suas funcções á orbita que a lei lhe traça.

A nenhum de nós, homem ou classe, assiste o direito de tutelar a Patria, senão de servil-a.

Todas as vezes que assomos de patriotismo exaggerado ou desvarios, no entender, no applicar principios, obscureçam essa noção, veremos os individuos ou as classes se substituindo ás leis e consequentemente teremos a desordem, as revoltas, com todas as consequencias funestas na Insegurança, ad miseria, da deshonra, as revoluções a guerra civil.

"Uma revolução, mesmo quando legitima, accarreta uma tal corrupção dos costumes publicos e do senso moral, que se não é ella indispensavel, é ella sempre criminosa. Ninguem tem o direito de a ella recorrer antes de reconhecer que é impotente a resistencia legal". Penso com E. Olivier quando assim se exprime.

Da ordem não farei programma de governo; porque, como já disse, é ella a essencia do proprio governo é a condição imprescindivel da existencia de um povo.

Para a manutenção da ordem que consiste principalmente no respeito ao principio da autoridade legalmente constituida empenho o primeiro e o mais decidido esforço do governo. Por minha parte affirmo solennemente que farei tudo o que em mim couber para a conservar cumprindo e fazendo cumprir as leis acatando e fazendo acatar todos os direitos.

Com ella teremos os espiritos apaziguados a força interna para nos desenvolvermos, a força externa para nos fazermos respeitados.

Sómente com ella podemos encontrar a garantia da nossa vida como homens e como nação; sómente com ella poderemos ter boas finanças, o bem-estar, a riqueza, as condições moraes para a vida plena.

Se são incalculaveis os valores perdidos com as vidas desapparecidas, com o trabalho desviado das suas applicações fecundas, com a destruição, com a depredação, com o lar orphanado, com os collapsos da moral, com o descredito e a falta de confiança; exactamente se podem sommar os milhares e milhares de contos, gastos com a defesa da ordem constituida, que estão aggravando as despesas publicas.

Despezas a mais, actividade e confiança a menos, formam o balanço de tal situação. Em havendo ordem publica, já podemos cuidar na restauração das nossas finanças. Ou melhor, com o restabelecimento da ordem publica, já se restauram as finanças brasileiras.

Ambas tão visceralmente ligadas estão, que solucionar a primeira, é já começar a resolver a segunda.

Neste particular, os successos da guerra e as consequencias de empós guerra não crearam concepções novas que permittam realizações de primeira mão; antes, confirmaram elles os methodos e processos anteriores.

Depois de 1914-1918, todos os paizes do mundo, com excepção talvez dos Estados Unidos da America do Norte, soffreram abalos financeiros, mais ou menos profundos, que aggravaram em alguns casos estados doentios anteriores, tornando-os mais ou menos duradouro.

Molestias novas em poucos, aggravação em outras, sérias em alguns, que já tinham organismos combalidos, tal é o quadro da situação financeira quasi geral no mundo.

Na classificação trina dos doentes financeiros de Jacques Kulp, no seu recente estudo sobre as "Molestias monetarias da Europa", após a guerra podemos nós collocar o Brasil na segunda secção.

E' a secção onde se encontram os paizes gravemente attingidos; isto é, aquelles em que existe o papel-moeda de curso forçado, em que é prohibida a exportação do ouro, em que a situação dos responsaveis pelas emissões — Thesouro ou Banco — não permitte, em tempo apreciavel, o troco em ouro da circulação fiduciaria, paizes, em summa, de cambio mais ou menos profundamente depreciado.

Desde muitos annos se encontra o Brasil nessa situação, ou melhor, nella sempre esteve.

Se na America, como já disse, o papel inconversivel segue alguns paizes como a sombra ao corpo, aqui elle appareceu, antes que o Brasil existisse como corpo politico organizado porque nos acompanha desde antes de 7 de setembro de 1822.

Ahi chegou o Brasil, como todos os Estado novos, em formação, que tudo têm que crear, que tudo tem que fazer, que têm que constituir, desde o seu territorio até a sua independencia; desde a sua população até as suas instituições politicas, sociaes e scientificas; desde a prohibição de semear e de tecer até ás producções actuaes agricolas, industriaes e pecuarias; desde o primeiro palmo de escabroso caminho para a marcha animal até os milhares de kilometros de estrada de ferro e rodovias para automoveis; desde a primeira estaca de amarração para canôas até os portos de hoje para a navegação transatlantica.

E tudo isso, sem que lhe adviessem lucrativas partilhas ou pingues heranças. Ao contrario, como sempre succede, com guerras externas, com guerras civis, com revoltas e revoluções, com erros de inexperiencia, sem reserva de capitaes, só com o esforço potente e confiante.

Não é de admirar, pois, que com as consequencias mundiaes da guerra se aggravasse tal situação.

Na Europa, entretanto, os methodos postos em pratica para cura, já produziram resultados: alguns paizes já realizaram, outros estão em via de o conseguir.

Taes methodos devem deter a nossa attenção e merecer o nosso estudo. Não são novos, já foram experimentados e têm sido usados conforme os estragos da molestia.

Aqui, com melhoria de razão, se ha de esperar resultado benefico, porque se trata de doente moço, sem obrigatorios e grandes dispendios da segurança nacional, com vastas, vastissimas extensões de terra fertil a espera de braço para produzirem immediatamente.

A molestia ficou entre nós em estado chronico; mas a situação mundial acaba de exasperal-o de leval-a aos paroxismos de uma crise aguda. E' o momento propicio para se tentar a cura.

Não temos de que nos arreceiar. Nos paizes novos, que trabalham e que têm condições de trabalho, formam-se valvulas compensadoras, que permittem esperar sempre, contar com forças novas que amparam as abatidas ou substituem as desapparecidas.

Confronte-se o que somos com o que fomos. Basta lembrar o Brasil de D. João VI, ao sahir das faixas coloniaes, com uma população abaixo de tres milhões, incluindo escravos e indios, sem agricultura, sem industria, sem commercio, a não ser o de fazendas, seccos e molhados, com guerras, ao norte na Cayena, ao sul na Cisplatina, e em toda a parte, pela independencia, vivendo nas aperturas de um insignificante orçamento de dois mil contos annuaes, com um só banco, o do Brasil, cujo capital inicial foi de 1.200 contos. E em seguida olhar a nação que hoje somos, contando-se mais trinta milhões de habitantes, em oito e meio milhões de kilometros quadrados, com trabalho livre e organizado, com uma agricultura que assombra, expoente economico de um seculo, como a do café além da canna de assucar, do algodão, do cacáo. E mais a borracha tambem a pecuaria se industrializando nos frigorificos. E ainda as industrias manufactureiras de fiação, tecelagem em plena actividade e desenvolvimento e outros ainda em ser como a metallurgica, creando um commercio consideravel interno e que vultuosamente aspira o internacional, com orçamento de milhões de milhões de contos no meio de bancos nacionaes e estrangeiros, que sommam as suas transacções por outros milhões.

Essas possibilidades se frizam em exemplos notaveis.

Uma unidade da Federação, São Paulo, em um quatriennio viu as suas rendas augmentadas de 97.000:000$ a 202.000.000$000 e consolidada a sua divida fluctuante na quantia de 192.000.000$000.

E isso sem creação de novos impostos, sem aggravação dos existentes, antes com diminuição na cobrança destes, facto que, se não mostra a sabedoria das administrações, revela irrecusavelmente a robustez, o vigor da nossa terra.

São situações economicas que crescem, que se desenvolvem.

São antigas formas de producção que se dilatam são novas que se accrescentam, o genio que chega para a collaboração.

Se o caso de São Paulo é o maior, não é entretanto, um caso isolado.

Todos os Estados da União prosperam ou estão aptos para prosperar economicamente, não obstante as difficuldades encontradas.

E' o restabelecimento financeiro, a principio obra dos governos neste momento.

Para elle o primeiro passo consiste em collocar as despezas publicas dentro da receita do paiz, estabelecendo assim o equilibrio orçamentario; mas o equilibrio verdadeiro, a exprimir a situação real do exercicio, em que vae vigorar, sem dissimulação dos deficits, com saldos apparentes ou com minoração de verbas, por jogo de contabilidade. Na despeza, serão cortadas todas as verbas supérfluas, evitadas todas as evitaveis, addiadas todas as addiaveis; sendo abrigadas somente as indispensaveis, mas todas e nos seus totaes, para manutenção do paiz organizado; na receita, as rendas devem ser sufficientes para taes despezas previstas, ainda que para isso tenha sido necessario pedir recursos novos, por impostos aos contribuintes.

E' necessario mais a execução sincera, leal, honesta em que não se condescendam com creditos especiaes, extraordinarios, supplementares; em que não se entre na connivencia da evasão de rendas; em que se não dissimule a applicação da receita; em que, portanto, as verbas autorizadas tenham o seu exclusivo destino legal, na proporção de suas forças e das forças do mercado.

E' necessario retomar o desempenho de todos os compromissos, quer externos quer internos; cessar o regimen das suspensões de pagamentos, ficar em dia com os nossos credores e collocar as prestações respectivas dentro das disposições orçamentarias.

E' necessario a consolidação da divida fluctuante, para reduzir, com amortização de capital e juros, a despeza annual, afim de incluida no orçamento, mostrar claramente aos interessados as verdadeiras responsabilidades financeiras do paiz.

E fomentando a nossa producção — pecuaria, agricola, industrial — por transportes faceis, por commercio intelligente, reduzindo as importações, amplificando as exportações, estabelecer o equilibrio ou os saldos da balança commercial. E com tudo isso, augmentando a riqueza, evitando os abusos de credito, em emprestimos externos, ou internos em papel moeda de curso forçado, attingir ao equilibrio ou aos saldos da balança de pagamentos, da balança economica.

Sahindo do regimen deficitario, removidas as causas da molestia, voltada a confiança pelo nosso desenvolvimento, então, com recursos adequados lastreando-se a circulação fiduciaria com encaixe ouro, em porcentagem justa, e conservando-se ella

(Continúa na 5.ª pagina)


Fechaduras
TRADE YALE MARK
Não tem rival
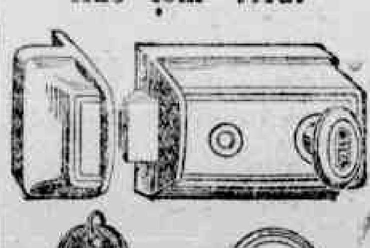
Representantes:
EIFLER & LÜDEMANN
RECIFE
Rua Duque de Caxias, 299, 1º andar

ARTIGOS DE VIAGEM

NA
CAMISARIA ESPECIAL
R. DUQUE DE CAXIAS 235

Cabello branco
A tintura que não offende absolutamente é a mistura HENESTRES a base de Hene, novo producto vegetal sem nitrato de prata nem outro sal metallico nocivo ao cabello, á pelle e á saude.
Applicação rapida e facil e não mancha a pelle, faz-se em todas as côres naturaes e bonitas.
Preço do frasco 12$000. Pelo correio 15$000.
Enforma-se e tinge-se A. Chassagne cabelleiro de senhora. — Rua da Imperatriz por cima da loja do Gaz.
Brilhantinas Ondilina para segurar as tinturas; preço ...

GYMNASIO OSWALDO CRUZ
Instrucção primaria, secundaria e commercial
Internato, semi-internato e externato
RUA NUNES MACHADO, 315 — Soledade — RECIFE
REABERTURA DAS AULAS EM 3 DE FEVEREIRO
EXAMES DE ADMISSÃO
Começarão em 11 de Janeiro as aulas preparatorias para o exame de admissão, ao qual são obrigados todos os estudantes que pretendam frequentar, em 1926, o 1.º anno do novo curso seriado.
O collegio mantem o "Tiro de Guerra Mathias de Albuquerque" (n. 224) para os maiores de 16 annos e instrucção physica geral para todos os alumnos.
Matriculas abertas em 3 de Janeiro, para todos os cursos
Recife, 16 de Dezembro de 1925.
ALUIZIO PESSOA DE ARAUJO,
Director e proprietario.

Poços de Caldas
ESTADO DE MINAS GERAES (Via Rio ou Santos)
ESTANCIA BALNEARIA E CLIMATERICA. ALTITUDE 1200 METROS
Clima saluberrimo, aguas sulphurozas para banhos, agua potavel de 1.ª ordem. A SUISSA BRASILEIRA. Aguas quentes naturaes com 48.º; milagrosas na cura de todas as molestias da pelle, rheumatismo, intestinos e intoxicações; etc. etc. Estabelecimento balnear modelar com 120 banheiras, banhos immersão, duchas frias e quentes, banhos de luxo luz e vapor, salão de gymnastica, apparelhos para lavagens nasaes, pulverização e inhalações, consultorio medico.
Poços está ligado a São Paulo e Rio pelo telephone.
GRAND HOTEL — HOTEL EMPREZA — HOTEL MODERNO — PALACE HOTEL
Unicos com banhos sulphurozos no proprio hotel e propriedade da:
C.ª MELHORAMENTOS DE POÇOS DE CALDAS
Para mais informações queiram dirigir-se directamente a Poços de Caldas ou ao escriptorio central em S. PAULO a rua S. BENTO, 29 — Sobrado.

Antarctica
E' esta a marca
DA
MELHOR
CERVEJA
DO
BRASIL


ILEGÍVEL

# BIOLAIMO

(Bios-vida - Laimo-garganta)

cura instantaneamente

DORES DE GARGANTA E ROUQUIDÃO

Pastilhas aromaticas e de gosto agradavel

AGENTE EXCLUSIVO:

SAVERIO VITA

Rua Floriano Peixoto, 211

RECIFE


em razavel proporção "per capita", de accordo com as distancias do paiz, seus habitos commerciaes,etc., teremos preparado a estrada para chegarmos á conversão da nossa moeda, á circulação metallica, para alcançarmos, em summa, o estado de saude perfeito, sob o ponto de vista monetario, que é, como define Jacques Kulp, e como todos sabem, aquelle em que o ouro é a unica base das trocas, em que o ouro circula e se exporta livremente, e em que, quando ha circulação fiduciaria, seja de Estado ou de Banco, os seus bilhetes se trocam por ouro, á vista e sem limitação de quantidade.

A conversibilidade em ouro do papel fiduciario em circulação; a moeda ouro, pois, como base das trocas, ininternas e internacionaes, vae ser, e não pode ser outro, o ponto principal do programma do governo.

Opportunamente deverão ser adotadas medidas legislativas, que a sabedoria do Congresso autorizar, as providencias aconselhadas para a conversão do meio circulante.

E' necessario com ellas estabilizar o cambio.

As variações bruscas do valor do nosso dinheiro têm sido, e continuarão a ser, a causa primordial de nossa desordem financeira, de nossa fraqueza economica, de instabilidade de nossa fortuna do mal estar geral da propria carestia da vida, das crises frequentes, agricolas, industriaes e commerciaes, em que nos debatemos continuamente.

As descidas repetidas, como as subidas successivas do nosso cambio, aggravadas pela rapidez e pelos extremos, trazem ao paiz prejuizos tão consideraveis, que, é de causar pasmo, não o tenham conduzido á ruina total.

Essa resistencia assignala uma vitalidade que nos deve alentar.

Não é difficil conhecer o que perdeu o particular, o que perdeu o Brasil, com a depreciação do seu dinheiro, resvalando de 16 para 5 pence — prejuizo de cerca de 70 °/° — como facil é avaliar o que vão elles perder se, com uma ascensão brusca, tiverem de vender na base de 158 — cambio de 16 pence — o que produziram ao preço de 488 — cambio de 5 pence.

Mesmo com estatistica falhas, encontram-se formidaveis as differenças desses algarismos. Na relação de uma só unidade, a desproporção é de 338, calcule-se o que será para o paiz, quando essa unidade fôr multiplicada por dezenas de milhões, que a tanto montam a producção e o consumo em um anno.

Que industria agricola, manufactureira, qualquer que ella seja, se pode manter entre nós, com gastos de estabelecimento e de producção de 488 par as vendas posteriores a 158000?

Que commercio pode manejar taes productos, se hoje não sabe elle o valor que terá amanhã o seu dinheiro?

Que previsões podem ser feitas sobre bases tão fugitivas e tão errantes?

Ao productor qualquer que elle seja, de café, de algodão, de assucar, de gado de cereaes; ao industrial, de industria justificada; ao commerciante, de negocio legitimo, pouco importa cambio alto ou cambio baixo, desde que haja a estabilidade do valor para que entre o custo de acquisição e o preço de venda, se encontre um excesso que lhe assegure, tanto quanto possivel nas relações de offerta e procura, a justa remuneração do seu capital e do seu trabalho. Para todos é imprescindivel que essas differenças a mais não sejam annulladas pelas oscillações cambiaes, diminuindo o valor na época de vender e augmentando-o na estação de produzir.

Para isso é preciso estabilizar o cambio, no momento actual, em casa que represente a relação do custo da vida, fazendo-se, repito, a conversão do papel-moeda, e chegando a circulação metallica, como base inalteravel dos valores.

Não ha duvida alguma que não podemos permanecer onde estamos por que, a não ser para alguns poucos, a instabilidade e a carestia das cousas são de tal intensidade, que a vida começa a ser intoleravel.

Os preços actuaes das cousas mostram que, nelles, ainda não foi encontrada a relação do custo da vida.

A massa de papel que recebe o operario, o trabalhador dos campos, os empregados e vencimentos fixos, o funccionalismo é insufficiente para que elles possam prover completamente a subsistencia.

E' pouco o que elles ganham, mas não se lhes pode dar muito mais.

Não é possivel augmentar indefinidamente vencimentos, porque para tal importa ao Estado aggravar impostos e para o particular em augmento no custo da producção, o que tudo redunda em encarecimento da vida cada vez maior, na reproducção de um circulo vicioso, que cada vez mais se alarga sem nada resolver.

Os sacrificios a pedir, e que podem ser medidos, têm que ser supportados por todos são sacrificios do tratamento geral, para que seja efficaz.

A moeda brasileira tem que ser sanceada até taxa em que a vida possa se estabelecer sem largueza sim, mas sem excessivas aperturas; em que o capital não ganhe muito, mas em que o braço não se estiole, em que os interesses dos lados se accommodem, porque ambos merecem apoio; em que avida se affeiçoe ao meio, em que se venha encontrar, emfim, approximadamente, em determinado valor, a relação do custo de vida.

Attingida, conhecida esta relação, deve a moeda ser estabilizada durante largo prazo. Quer isto dizer que temos que viver algum tempo com a nossa molestia porém diminuida. Temos que marchar paulatinamente, gradativamente. Não podemos extirpar de chofre a causa do mal.

O choque seria tão forte, que o equilibrio estaria rompido e o individuo iria ao chão para não mais se levantar ou para difficilmente se erguer.

A strichinina é um tonico de primeira ordem, ninguem o contesta; mas além da dose, que o paciente pode absorver, é ella veneno fulminante. A morphina é calmante que vae corroendo o individuo mais são; a suppressão brusca, porém, nos organismos morphinomaniacos não lhes dá saude, mas a morte ou a loucura.

E' necessario que a retirada seja lenta, conforme as forças do doente. O medico tem que ser firme, seguro porém, prudente, tem que contar com a boa vontade do paciente, arrastar a sua má vontade e ás vezes ir mesmo contra a sua vontade.

Mas, nos organismos moços, em climas sadios, os resultados da cura se apresentam as mais das vezes surprehendentemente maravilhosos.

Mister é ainda adoptar, fazer, a nossa moeda ouro dando-lhe valor, peso titulo, modulo, nome, subdivisão decimal para facilitar as trocas. E com ella substituir uma moeda que, entre nós, não tem nome, porque se multiplica em muitos; que não tem unidade porque a sua representação mais usual é o milhar; que não tem subdivisões, mas pulverizações até o real, sem existencia effectiva e sem mesmo representação material; que não tem nenhum valor proprio, porque varia ao sabor das circumstancias, como papel moeda que tem sido, como promessa de pagamento que é apenas; que se cambia mais geralmente na base de uma moeda divisionaria minima ingleza numa subtilização, de multiplos complexos que difficultam ao vulgo o conhecimento do valor do seu dinheiro tornando a operação de cambio uma arte mysteriosa, só accessivel a determinadas castas.

Estabilizada a taxa, adoptada a nossa moeda, que, em ouro, represente a relação do custo de vida e que em ouro seja conversivel, porque lá havemos de chegar, só então poderemos reorganizar o credito bancario, sob todos os aspectos a longo e a curto prazo.

Temos que reorganizar esse credito mesmo parallelamente ao tratamento que fizermos. "Um bom systema bancario vale, no organismo de uma Nação, o que no organismo humano vale o apparelho circulatorio. Um poderoso orgão central, em systholes opportunas, envia regularmente ondas de sangue para orgãos complementares onde o contacto com o ar faz-lhes a hematose, e dahi ainda com o impulso inicial encaminham-se por arterias ducteis e vão, levando a vida, irrigar todo o corpo, dando a força e a saude; veias uteis acodem á diastole, recambiando o sangue que já prestou o seu serviço.

Sem esse apparelho não ha condições de viabilidade; qualquer vicio nelle traz a dyspnéa, os collapsos, a morte.

Um banco central, com faculdade de emissão conversivel em ouro para redescontos, operando com bancos regionaes de descontos e deposito que se estabeleça com agencias postas por toda a parte, onde haja uma transacção legitima a realizar, fará o dinheiro circular sem embaraços, estabelecerá o credito, desenvolverá o paiz.

Sem essa apparelhagem não ha Nação: a insufficiencia de alguns desses orgãos faz as Nações rachiticas, o seu mão funccionamento traz as apprehensões permanentes e as crises continuas".

Amparar a nossa producção industrial e a agricola, já criadas, é outro dever da Nação. Das industrias as que usam materia prima nacional e as que são susceptiveis de implantar aqui tal materia, devem ter as nossas preferencias.

As industrias não se estabeleceram entre nós devido somente á ousadia de alguns homens, abrigados pelo protecionismo das tarifas alfandegarias. Foi o cataclisma mundial de 1914 a 1918 que principalmente as creou.

"Durante a guerra, as nações europeas suspenderam a larga producção industrial que antes constituia a sua riqueza, e só consumiram e, em grande parte destruindo.

Não regateavam no comprar, certos de que a melhor abastecida seria a vencedora.

Durante esse tempo, só encontravam limites a essa necessidade de comprar e de consumir no limite do seu dinheiro, e exgotado esse, no limite do seu credito. Era o preço da sua existencia. Solicitadas pelas imperiosas exigencias desse consumo insaciavel, as nações neutras ou alliadas, distantes, e que, pelos pequenos recursos bellicos, não tomaram parte activa na luta, começaram a produzir para o abastecimento europeu.

Nellas surgiram culturas ha muito abandonadas, improvizou-se uma organização industrial, que em seguida se aperfeiçoou, que absorveu capitaes enormes, que contém legiões de operarios, que servem, emfim, de arrimo a populações numerosissimas e de base a grande parte da fortuna actual.

Por toda a parte, de accordo com a materia prima local, houve um surto vigoroso e extraordinario.

No Brasil as industrias proliferaram. O alto valor daquelle consumo que não podia discutir., remunerava tudo — salarios elevados, despezas de transporte, ensaios inexperientes — todos os custos em summa.

Assim, as manufacturas, as fabricas de tecidos aqui se estabeleceram, e se desenvolveram, creando de novo na terra brasileira, uma immensa lavoura de algodão.

Os frigorificos deram incremento extraordinarios á pecuaria. As industrias della derivadas — fabricas de calçados, de solas, de pentes, de botões, de oleos, etc. — augmentaram consideravelmente a nossa actividade economica. E' verdade que taes nações que antes só consumiam e só destruiam já reataram a sua producção e não mais consomem em tal proporção.

Mas as nossas industrias, que ahi estão, não podem ser esquecidas ou desprezadas.

Se não puderem ellas, pelo preço competir lá fora, com as similares extrangeiras, devem ellas fornecer ao consumo do Brasil.

Se não pudermos dilatar em todas as exportações, o consumo interno diminuirá a importação. Ambos concorrerão para os saldos da nossa balança commercial.

A attenção do governo é por isso chamada para a continuação das obras de alcance economico, mormente aquellas que envolvem aspectos de humanidades e de patriotismo, como as do Nordeste, desde que os nossos recursos o permittam, e dentro das regras rigidas, inflexiveis dos orçamentos equilibrados e com a collaboração das partes interessadas.

Um paiz novo, e que quer com segurança prosperar ha de attrahir braços e capitaes para fixal-os e nacionalizal-os.

Para isso, a primeira condição é que elles se sintam garantidos a principio bem e á vontade em seguida; melhor aqui do que em qualquer outra parte para que permaneçam, se considerem e, de facto, fiquem brasileiros.

O saneamento monetario attrahirá o capital como consequente saneamento economico, e os principios de justiça rigorosamente applicados chamarão o immigrante.

A immigração contém problema bilateral: não pode ser resolvido por uma só das partes. A solução boa, porque equitativa, será aquella que attenta aos interesses das duas partes.

Os paizes, que recebem, devem possuir as garantias necessarias á vida e á saude, ao trabalho, ao capital, á propriedade, á liberdade, nas suas instituições de hygiene, de assistencia, de policia, de justiça, etc. Os que dão, devem offerecer condições de robustez physica e moral, de adaptabilidade, de capacidade de trabalho, de respeito ás leis e ao direito, de espirito de economia e de empreendimento.

Para o Brasil, o problema augmenta de valor, conhecido o nosso direito politico.

"A questão de immigração, entre nós, já uma vez escrevi, não é sómente um caso de braços para a producção, é tambem um problema delicado e respeitavel da nossa nacionalidade.

Na sua constituição politica, o Brasil não faz distincção entre extrangeiros e brasileiros, para garantir os direitos do que vivem em sociedade.

Mais do que isso, mas muito mais, abre os braços aos extrangeiros, na ancia fraternal de os fazer brasileiros, sem oppôr difficuldade alguma, de modo que adquirir a nacionalidade brasileira e exercer todos os direitos politicos com limitadissimas excepções são actos quasi mecanicos que só não se completarão pela repulsa expressa e decisiva do extrangeiro.

Salvo caso de manifestarem a intenção de conservar a nacionalidade de origem, tornam-se cidadãos brasileiros os extrangeiros que residindo no Brasil, qui possuem bens immoveis; os extrangeiros que, residindo no paiz, sejam casados com mulher brasileira; os extrangeiros que, morando comnosco, tenham filhos brasileiros.

Ainda se tornam brasileiros os extrangeiros que por outro modo se naturalizam e são brasileiros todos os nascido no Brasil, ainda que de pae extrangeiro, não residindo este a serviço de sua nação.

Taes são as disposições de nossa Constituição Politica, no art. 69.

Ninguem póde ahi enxergar medo, odio ou horror ao extrangeiro. Muito pelo contrario.

Grande, pois, deve ser o nosso cuidado ao abrir as nossas portas á immigração em massa. Vigilante deve ser o estudo das nações que, pelo excesso de sua população, tenham de consentir ou estabelecer as correntes emigratorias.

Somos, é verdade, um paiz de immigração; mas somos um paiz, uma nação, uma patria. Adquirido aqui a nacionalidade, ha que defendel-a e amal-a dentro das leis, e só com as leis do paiz.

Governar é povoar, grato é repetir o conceito verdadeiro e conhecido.

Multiplicando o trabalhador, fomentando a producção na terra, que anciosa espera a fecundação, não podemos esquecer o phenomeno primordial na vida economica, que é a circulação da riqueza.

Entre os tres phenomenos da vida economica, produzir, circular e consumir, o segundo é, sem duvida alguma, aquelle que distingue o homem, e entre os homens o homem intelligente.

A terra, sem contestação, por si só, produz, e produz na inconsciencia da propria fecundidade.

Na producção, a acção do homem é apenas a de multiplicação e de disciplina, conforme as necessidades.

Consomem os animaes o que está ao seu alcance.

Só o transporte é humano: só o transporte é civilizado e civilizador.

Promovendo a producção, devemos ter diante dos olhos, e immediatamente, os meios de transporte, que devem ser abundante, faceis, baratos, rapidos, para que correspondam ás necessidades da vida actual.

A politica das estradas de ferro, sob o aspecto economico e sob o aspecto politico e mesmo sob o elementar aspecto estrategico, deve nos preoccupar seriamente.

Uma rêde ferro-viaria a dar vasão aos productos da terra, "na circulação continua da riqueza, no transporte dos elementos da ordem interna e externa, a entrelaçar as estradas umas nas outras, como o objectivo de ligal-as todas intimamente á Capital futura, no planalto central do paiz, para onde ella tem que se mudar, por determinação de nosso pacto constitucional e para satisfazer ás aspirações do Districto Federal na sua organização definitiva em Estado, é tão necessaria como o ar que se respira.

Sobre as estradas de rodagem, nada ha mais a accrescentar. Um systema rodoviario só póde ser desprezado hoje, por quem não conhece o automovel, o caminhão e as suas utilidades.

Devemos fazer estradas para todas as horas do dia, para todos os dias do anno, por toda a parte onde não houver outras vias de communicação e mesmo onde as haja, "ligando as estradas de ferro, atravessando as estradas de ferro, correndo ao lado das estradas de ferro, de que são poderosos auxiliares".

Estabelecer as vias de communicação fluviaes, onde puder ser, e as maritimas em toda costa do Brasil, e para fóra do Brasil, é imposição de dever patriotico.

A nossa marinha mercante esboça-se apenas e rudimentarmente.

Urge transformal-a, alargal-a, direi mesmo, creal-a, organizal-a, porque a ella está destinada acção decisiva no desenvolvimento economico e no progresso do Brasil.

A navegação de cabotagem, além de seus effeitos economicos para o consumo interno, intensifica as relações inter-estaduaes, fortalece os laços de unidades politica, constitue as reservas da marinha nacional de guerra.

Mas o que reclama as vistas solicitas e diligentes dos Governos é a nossa marinha mercante internacional.

Ninguem ignora a sua efficiencia indiscutivel na vida dos povos, nos triumphos economicos que marcam a supremacia das nações, nessas lides pacificas.

A ausencia da marinha mercante nacional, não obstante os nobres e extraordinarios esforços ultimamente feitos, colloca o Brasil em uma situação atrozmente singular no mundo.

A essa situação se deve imputar primordialmente a debilidade economica do Brasil que só póde levar ao mercado internacional os seus productos comquanto sejam elles de quasi monopolio, como o café, a borracha, o cacáo.

Com ella se forma a ambiencia, na qual as emprezas de transportes maritimos cobram no Brasil fretes excessivos, fretes quasi prohibitivos.

Para elucidação do caso, basta confrontar os fretes cobrados em dous portos proximos, e de grande movimento, como os de Santos e Buenos Aires.

A argumentação com algarismos tirados de documentos officiaes, vem aclarar o problema.

Os fretes argentinos são colhidos no "Time of Argentina", de 21 de setembro de 1925; os brasileiros nos proprios conhecimentos maritimos.

O algodão paga de Santos ao Havre, por metro cubico, 40 sh. e mais 10 °/° ou 44 sh. O mesmo artigo de Buenos Aires ao Havre, reduzido á pé cubico, que é a unidade lá, ao metro cubico, paga 7 sh. e 9 p.

O couro paga, por tonelada:

Buenos Aires-Havre, saccos, 35 sh; salgado, 22 sh;

Santos-Havre, secco, 62 sh e mais 10 °/°, igual a 68 sh; salgado, 65 sh e mais 10 °/°, igual a 71 sh.

Os cereaes pagam mais ou menos, por tonelada:

Buenos Aires-Havre: tonelada, 9 sh;

Santos-Havre: tonelada, 30 sh;

O percurso de Buenos Aires ao Havre é mais longo de tres a quatro dias que, o de Santos a esse mesmo porto europeu. Entretanto, os fretes de algodão, a partir de Santos, são mais altos de 36 sh e 3 p.; os de couro, de mais 43 sh. e 4 p.; os de cereaes, de mais 21 sh. por tonelada, que os de Buenos Aires.

Nessa proporção, cujo confronto não se faz porque não ha similar, calcule-se quanto pagam de fretes os productos, como o café, e o que ha nelles a ganhar.

E' necessario organizar a frota mercante nacional, de modo que ella possa substituir, se necessario fôr, os actuaes transportes, que têm esquecido ou desprezado as condições dos portos brasileiros.

E' necessario construir, melhorar, collocar os portos brasileiros em condições de tratar a frota mercante, de maneira que esta possa servir aos legitimos interesses do Brasil, collocando-os, e não é desmesurada a sua missão, em igualdade de condições com as outras nações civilizadas.

Produzindo, transportando, incumbe-nos ainda a organização e defesa do nosso commercio externo, sob bases solidas, equitativas e justas.

Devemos, em todos os generos de nossa exportação, organizar os typos conforme peso, volume, qualidade, que se mantenham os mesmos, para demonstrar a seriedade das nossas transacções e para satisfazer as exigencias, preferencias e facilidades do consumidor.

No nosso commercio exterior, haverá sem duvida reformas consulares a fazer para unidade da nossa força economica.

Continua a interessar profundamente a alguns circulos da opinião brasileira, a materia de eleições, o que é natural e de louvar, num regimem de democracia representativa como o nosso.

Em tal assumpto, facil é transpôr

(Continúa na 6.ª pagina)


# AO PUBLICO

## A Companhia Chimica Rhodia Brasileira

tem o prazer de communicar aos seus presados clientes que, tendo havido no Carnaval passado a falsificação de seus afamados lança-perfumes

**Rodo e Rigoletto,**

tomou as medidas necessarias para que os falsificadores sejam processados com todo o rigor.

# CURE-SE E FORTALEÇA SEU FILHO

**MUSTENIL**

XAROPE

(Aconito-allium-belladona-bromoformio-louro cerejo) Poderoso especifico dos bronchios. Tosses rebeldes-anginas grippe-resfriados-coqueluche e asthma. (Lic. 3064.)

**LACTOVERMIL**

Polyvermicida 90 °/° mais efficaz que os vermifugos communs. Usado pelo Dep. Nac. de Saude Publica, e receitado pela totalidade da classe medica do Brasil. (Lic. 408).

**LAXO PURGATIVO INFANTIL**

Base manita (do maná). Unico no genero para crianças, é efficaz, tem sabor de assucar e não habitua o organismo. (Lic. 407).

**PEPSIL**

Tri-digestivo infantil (papaina-maltina-pancreatina-vitaminas). Poderoso auxiliar da digestão e corrector das perturbações na nutrição da criança. (Lic. 3008)

**TONICO INFANTIL**

(CONCENTRADO)

(Sem alcool). Poderoso reconstituinte das crianças e unico no genero. (Iodo-tanico-arrheno-glycerophospho-calcio nucleo-vitaminoso). Sabor muito agradavel. (Lic. 406).

**CREME INFANTIL**

(Em pó dextrinisado). 14 variedades de farinhas, com digestão quasi feita. Os pacotes são acompanhados de conselhos muito uteis sobre regime alimentar e hygiene.

**LEITE INFANTIL**

FABRICADO EM S. PAULO E RIO

Todos os preparados trazem nos rotulos as fórmulas respectivas.

A' venda em todo o Brasil

LABORATORIO NUTROTHERAPICO Dr. RAUL LEITE & Cia.

Rua Gonçalves Dias 73 — Rio



5

# Cheio de Vigor!

Dexai de queixar-vos porque já não gozais do vigor nem da vitalidade de vossos primeiros dias. Comprai na botica mais proxima uma garrafa do SORET genuino—porém não acceteis nenhuma substituição—e até o homem mais esgotado realizará depois de breve tempo, seus effeitos vigorantes e estimulantes. Não importa se sois velho ou moço, nem a maneira como tenhais perdido vossa força, porque o SORET tornará a collocar-vos no caminho de vossa prompta recuperação fazendo de vós um homem em todo o sentido da palavra. O SORET tem já ajudado a milhares e não deixará de ajudar-vos tambem da mesma maneira.

# SYPHILIS !!!

Abortos! Chagas! Invalidez! Rheumatismo! Eczemas! Doenças da Pelle!

UM HORROR !!!

A syphilis produz Abortos, enche o corpo de Chagas, destróe as Gerações, faz os filhos Degenerados e Paralyticos. Produz Placas, Quéda do cabello e das unhas, faz as pessoas Repugnantes! Ataca o Coração, o Baço, o Figado, os Rins, a Bocca, a Garganta, produz o Rheumatismo, Purgações dos ouvidos, Eczemas, Erupções da pelle, Feridas no corpo todo, a Cegueira, a Loucura, emfim, ataca todo o organismo.

COM O USO DO

## Elixir "914"

## e Comprimidos ANTI-LUETICOS

No fim de poucos dias nota-se

1.º — O sangue limpo de impurezas e bem estar geral.

2.º — Desapparecimento de espinhas; Eczemas, erupções, Furunculos, coceiras, Feridas bravas, Boubas, etc.

3.º — Desapparecimento completo do RHEUMATISMO, dôres nos ossos e dôres de cabeça.

4.º — Desapparecimento das manifestações syphiliticas e de todos os incommodos de fundo syphilitico.

5.º — O apparelho gastro intestinal perfeito, pois o "ELIXIR 914" não ataca o estomago e não contém iodureto.

E' o unico Depurativo que tem attestados dos Hospitaes, de especialistas dos Olhos e da Dyspepsia Syphilitica.

AVISO IMPORTANTE — A's pessoas que por qualquer motivo, não possam tomar o Elixir 914, apresentamos os Comprimidos Anti-Luetico cuja formula é a mesma do Elixir 914 e a base do hermophenyl.

Os Comprimidos Anti-Luetico são faceis de carregar, podendo-se trazer no proprio bolso e tomal-o em cafés, theatros, emfim, em qualquer lugar, sem perda de tempo e trabalho.

O seu uso em breve será generalisado em toda a America do Sul, por essa facilidade.

Licenciado pelo D. N. de S. P., em 21 de Fevereiro de 1916, sob n. 26



UM FIGADO NOVO

NUM VIDRO DE

# CASAS DE GENTE DE BEM...

E' commum, quando se está em passeio ou em viagem, ao ver-se uma casa decente, a exclamação: — Que linda casa, ali deve morar gente de bem!

E' é, de facto. Dize-me onde moras, que te direi quem és. As bellas casas, confortaveis, são o privilegio das pessoas de gosto, da "gente de bem". Possua tambem a sua casa bella e confortavel! Onde quer que esteja o leitor, possuindo o nosso ALBUM DE CASAS DE ESEYLO, ser-lhe-ha facil escolher um modelo e a respectiva planta, entre cerca de cem modelos e plantas de bungalows, villinos, cottages, casas de campo, palacetes, etc., tudo delineado em moldes de pura arte architectonica e do melhor gosto.

Este album é um thesouro para quem deseja construir, seja o particular, ou o profissional.

Enviamos o ALBUM DE CASAS DE ESTYLO, para qualquer parte do Brasil, pelo correio, mediante a remessa de 20$000 em vale ou carta registrada, com o valor declarado. Escreva bem claro o seu endereço. O porte do correio é por nossa conta.

**CONCEIÇÃO & Co.**

**RUA DO OUVIDOR, 24** **RIO DE JANEIRO**

**(3000 exemplares vendidos só para São Paulo e Minas)**


# O Futuro Governo da Republica

(Continuação da 5.ª pagina)

a distancia que vae do interesse legitimo á paixão. Por consequencia, logo se extremam as opiniões, se exacerbam e não raro descambam para as discussões exaltadas, polemicas violentas, nas quaes, perdida a serenidade, perdido fica o fim almejado, só restando o desejo ardente da victoria na contenda.

E, á exaltação succedendo a inevitavel prostração, não são resolvidas as questões que suscitaram na imprensa e na tribuna, as mais asperas discussões.

Em alguns espiritos, esse desencorajamento se eiva de vago ou extremado pessimismo, vendo tudo negro, tudo perdido, na ausencia de partidos, na falsificação de alistamentos eleitoraes, na machinação fraudulenta das actas das eleições, no desvirtuamento dos processos, na cavillação das apurações, no esmagamento da opinião, na suppressão do regimen representativo, e, por um curioso phenomeno de refracção psychologica, achando optimo tudo o que foi nosso no passado, o esplendido o que praticam outros povos.

Clamam então reformas do processo eleitoral.

Mas não são os systemas eleitoraes que criam os partidos; quando muito podem elles garantir a representação proporcional desses partidos, onde elles já existem.

Não são os complicados e subtis processos de votar que impedem o alludido peccado original de falsificação do alistamento, e as allegadas fraudes das actas das votações, senão o conveniente cumprimento do dever por parte de todos, e, na sua falta, a effectividade das punições aos infractores da lei penal relativa aos direitos politicos.

Tão pouco as apparatosas formas com as quaes se revestirá o exercicio do voto, garantirá a verdade das apurações, senão a defesa effectiva, vehemente, sempre alerta dos direitos de cada um, mesmo perante os tribunaes para punição. Por consequencia, o que se requer, principalmente, é a reforma de costumes.

Mas, esta reforma, para ser util e provechosa, não deve abranger tão sómente os que votam; mas tambem os que não votam.

O absenteismo é o nosso maior mal.

Hoje, incontestavelmente, é o absenteismo no pleito eleitoral que gera as fraudes.

Não se podendo por lei tornar o voto obrigatorio porque não se póde obrigar alguem a exercer e a gozar direitos, devemos todos encontrar essa obrigação na nossa consciencia.

Não só a esperança da victoria do candidato ou do principio, deve dar a frequencia ás urnas; mas a certeza que com ella se defendem as liberdades politicas.

O processo dos nossos systemas eleitoraes é bom; não vejo com a sua reforma possa modificar situações, cujos vicios se originaram de outras causas.

As nossas leis que regulam as eleições federaes com o systema de voto cumulativo, e com o systema de dous turnos, em vigor em S. Paulo, para todas as eleições, quer estaduaes, quer municipaes, permittem e garantem não só as representações da maioria que deve governar, como tambem a de todas as minorias que devem collaborar, fiscalizando.

Com ellas podem as assembléas politicas ser o reflexo exacto do paiz, encontrando-se nellas representados todos os matizes da opinião, em actividade eleitoral.

Não é nelles que está o mal.

Para remover os males, ataquemos as causas. Façamos do "alistamento eleitoral", base de qualquer systema, o instituto com garantias taes, que o escolmem das impurezas accusadas, tornando-o um orgão politico capaz de inspirar confiança a todas as opiniões, em que se possa repartir o paiz.

Já foi elle melhorado, sendo entregue á direcção da magistratura. Mas, até agora, o serviço de alistamento eleitoral é um annexo secundario dos juizados, um accessorio desvalioso desses cargos, annexo cujo exercicio é displicente, accessorio em que os magistrados não se sentem bem.

Se ha uma magistratura especial para os resguardos dos direitos civis, outra para os direitos commerciaes, outra para applicação do direito penal, não se comprehende que não exista a privativa para os direitos politicos, fontes estes de todos os outros.

Com as garantias indispensaveis da competencia, da idoneidade e da independencia, é necessario crear Juizes Privativos da Cidadania Brasileira. Taes Juizes, com funcções diarias, obrigatorias, teriam a incumbencia privativa para formação do eleitorado brasileiro, como funcção primordial, como a sua razão de ser.

As circumscripções judiciaes, sobre as quaes exerceriam elles as suas funcções, se estabeleceriam em proporção do territorio da Republica e da sua respectiva população, sem preoccupações de divisas de Estado, demonstrando a unidade da cidadania brasileira, em todas as suas manifestações.

Tal magistratura, um dos orgãos da unidade politica do paiz, teria tambem attribuições exclusivas sobre o registo civil de nascimentos, casamentos e obitos, retirados dos escrivães de paz, onde se acham provisoriamente, funccionarios estaduaes, dependentes de autoridades electivas, leigas, em regra annuas, partidarias por consequencia.

A seu cargo ficaria tambem o processo e registo de naturalizações e os da suspensão, perda e reacquisição dos direitos de cidadão brasileiro.

Mais lhe caberia, com taes elementos, a formação das bases para os sorteios militares e suas isenções, tornando uma realidade irrespeitavel, essa fórma de fazer a Nação compor o Exercito.

Bom subsidio poderia dar para os recenseamentos da Nação.

Por fim lhes incumbiria ainda a competencia para conhecimento e julgamento de todos os delictos eleitoraes; isto é, dos delictos contra o livre exercicio dos direitos politicos, desde o alistamento até a apuração.

A organização das mesas eleitoraes deve ser feita com garantias de imparcialidade, por esses juizes ou seus delegados, ou por eleições com representação de todas as opiniões.

Quanto á execução a dar a tal problema, por parte dos Governos, eu só poderia repetir aqui, palavras da plataforma estadual em 1920:

"Por minha parte — affirmo aqui — porei entranhadamente o melhor dos meus esforços para a representação integral de todas as opiniões dentro da lei, para a conservação pura do regimen representativo, afim de que as eleições possam ser e sejam verdadeiras. Nellas não empregarei e não deixarei empregar a violencia; não tolerarei a fraude nem com ella farei transacções; não lançarei mão de promessas ou de graças, ameaças ou de pressão, para alliciar, violentar ou por qualquer fórma corromper ou desnaturar o regimen representativo sem o qual a democracia é uma mentira".

Ora aqui vos quero repetir sobre a questão social, o que em 1920 escrevi a respeito:

"Ainda por muitos annos, e eu vos fallo para o minuto de um quatriennio, entre nós, a agitação operaria é uma questão que interessa mais á ordem publica d oque á ordem social; representa ella o estado de espirito de alguns operarios, mas não o estado de uma sociedade.

Homens vindos de outros climas, habituados a outras leis, martyrizados por soffrimentos por nós desconhecidos, exacerbados por males que aqui não medraram, agitam-se e agitam, num momento propicio, como seja o da carestia da vida, intercorrentemente produzida pela guerra européa a fallar de reivindicações de direitos, que lhe não foram negadas, a reclamar contra situações que não existem.

O problema a resolver aqui, não direi que seja diametralmente opposto mas é incontestavelmente differente do europeu.

Lá a terra está toda apropriada e cultivada nas suas mais escassas pollegadas; ha a super-população. O capital accumulado ha muitos annos, envelhecido, tem a existencia e apego dos velhos.

O trabalho por conta propria na sua propriedade pelos novos, já não é possivel; só existe a salarios e a salarios curtos, porque abundancia do braço baixa a respectiva remuneração. O excesso de gente e a defesa do capital mantinham em uns paizes as castas, em outros as classes. Quem nellas nascesse nellas ficaria. Operario teria sempre que ser operario, como seu filho e seu neto seriam operarios.

Rico só seria o filho de rico, se algum golpe extraordinario não enriquecesse a alguns poucos.

Entretanto, para aqui, para os folgados, oito milhões e meio de kilometros quadrados do nosso territorio, o capital vem á fórça de agrados e requebros; as industrias precizam ainda de protecção, nós subvencionamos a immigração tão desejada, ha falta de braços, zonas inteiras, quasi provincias, esperam a divisão larga das semarias; leguas de terras fecundas palpitam á espera do trabalhador.

Sobram-nos terras, faltam-nos homens.

Aqui, leis liberaes aboliram de direito as casta e os privilegios que, o bem examinar, de facto nunca existiram. Aqui, não se formam classes; o homem experimenta as profissões, detendo-se na que mais lhe convem maquella que lhe dá o bem estar.

O seu trabalho é inicio do capital. O capital, em mãos moças, sabe bem o que é, e o que vale o trabalho. Sob esse respeito se pode affirmar que o lavrador de hoje é o colono de hontem, como o capitalista de agora é o operario de ainda agora.

A todos que chegam, nacionaes ou extrangeiros, trabalhadores agricolas, industriaes e commerciaes, podemos dizer sem rubores; somos todos novos em paiz novo; trabalhai e economizai.

Posso, pois, reiterar o conceito de que ainda por muitos annos e eu vos fallo para o minuto de um quatriennio, entre nós a questão operaria é uma questão que interessa mais á ordem publica que á ordem social.

Não quer isto dizer que as lições tumultuosa das revoluções alheias não sirvam ao encaminhamento seguro da nossa evolução, na qual o trabalho e o capital têm de ser defendidos, visto que, se o capital não vive sem o trabalho, o trabalho não prospera sem o capital. Só no consorcio humano e intelligente dos dois, as crises actuaes encontrarão remedio e solução.

Basta ver que algumas das aspirações operarias alhures são realidades entre nós. A jornada de oito horas praticamente em execução por todos; a regulamentação do trabalho da mulher e do menor, nos Codigos Sanitarios, já são observadas.

A observancia, porém, de taes preceitos, deve ser imposta por lei da Republica para que, por bem agir, não se colloque um Estado em inferioridade economica aos outros na producção nacional.

A jornada de oito horas, a regulamentação do trabalho feminino e do menor, a assistencia obrigatoria inclusive a do trabalho, a regulamentação dos accidentes do trabalho e em consequencia do trabalho, senão resolvem definitivamente, porque nada ha definitivo sobre a terra, melhoram a situação, permittindo a formação e manutenção do lar honesto e affitivo, o bem-estar, a familia que, em summa, é a suprema aspiração.

As paredes operarias se fazem todo o dia; não ha como negar a sua existencia. Se ellas existem, se são factos a se desdobrarem diuturnamente, deve o Estado cumprir o dever de regual-as nas suas causas, nos seus effeitos.

As funcções das juntas de conciliação e de arbitragem, têm que ser legalmente quanto á sua organização, funccionamento e sancção. Preferivel será que as funcções desses apparelhos sejam entregues a magistrados, cuja independencia e cuja imparcialidade, inherentes e essenciaes ao cargo, serão abonadoras da independencia e da imparcialidade das decisões.

Essas decisões, porém, devem ser pronunciadas em poucas horas, em virtude de disposição peremptoria e imperativa da lei. A justiça deve ser igual para todos, deve ser a mesma para todos os conflictos do direito; o que é indispensavel é escoimal-a, e *isto para todos, os conflictos do direito*, das formas archaicas, anachronicas, embaraçosas, feitas, segundo parece, mais para protellar do que para proclamar o direito, mais para prolongar do que para derimir contendas."

Urge a reforma do nosso Codigo Penal. Não corresponde elle ao conceito moderno de pena como meio de regeneração.

Estabelecendo, por assim dizer, uma pena unica, *a prisão cellular com trabalho*, o nosso Codigo teve em nota com a pena preferida fazer soffrer e segregar o delinquente. E a execução que lhes tem sido dada, como apoio nas disposições transitorias do seu artigo 409, tem rebaixado o penitenciario de uma maneira aviltante.

Abrigou, em seu seio, algumas disposições humanitarias como por exemplo, o Livramento Condicional, mas tão incompletas e tão entravadas que, não têm produzido o resultado moral que era de esperar.

Passado trinta e cinco annos de sua promulgação, ainda não teve o Codigo Penal execução adequada.

Impondo a *prisão cellular com trabalhos*, como a forma commum da pena, até hoje, ainda delle não se fez a experiencia por falta de cellulas e por falta de logares para o trabalho.

E por isso vivem os condemnados na mais nojosa promiscuidade, e na mais completa ociosidade, regimen aviltante, que nenhuma sociedade civilizada pode tolerar e com a qual os presos tudo perdem, inclusive a saude. Quando são restituidos á sociedade civil, depois de cumpridas as penas, são verdadeiros mutilados da vida, na sua accepção mais comprehensiva, sob o ponto de vista moral, intellectual e physico.

Só o Estado de São Paulo até hoje, que eu saiba, estabeleceu uma Penitenciaria modelar, em qualquer parte do mundo; mas que comprehendida pelas obsoletas regras do Codigo, em vigor, se vê embaraçada para desempenhar a sua missão de *Casa de Regeneração*.

O infractor de lei penal deve principalmente ser regenerado. Parece, porém, que convém ser adoptado um systema de penas em que haja a reclusão e o trabalho do condemnado. Mas, com o qual se lhe dê uma profissão ou se lhe aperfeçoe a que, por acaso, já possua; com a qual se permitta o trabalho em cellula, o trabalho em commum nas officinas, o trabalho ao ar livre, sempre remuneração, para formação de peculios para manutenção da familia se a tiver, emquanto estiver recluso e para os primeiros tempos, sempre duros, após a soltura; em que se consinta o elemento educativo e instructivo, como patronatos para protecção após a prisão, evitando assim a reincidencia; em que haja o livramento condicional, em todos os graos de pena; em que haja suspensão e até extincção da pena, antes do prazo da condemnação. Assim se reeducará o penitenciario, com a conservação de sua saude, gradativamente se refazendo o seu valor moral e intellectual, para restituição util, á sociedade, com o intuito de regeneração, dos que são disso susceptiveis.

E' tambem indispensavel discriminar a quem incumbe estabelecer o regimen penitenciario e construir as penitenciarias.

E' sem duvida uma aspiração justissima do nosso mundo commercial a codificação, systematizado, das esparsas e numerosas leis commerciaes.

Tambem é uma aspiração geral justissima ainda a reforma das nossas leis de processo, para collocal-as a par de nossos adiantamentos materiaes.

Não obstante a sua forma lapidar, e as suas disposições juridicas, o regulamento 737, reproduzido em todos os Codigos de processo, é do anno de 1850.

A defeza dos direitos está nelles garantida para esse tempo em que, entre nós, eram mecovingios os meios de communicação.

O primeiro trecho de estrada de ferro no Brasil, Mauá a Raiz da Serra, foi inaugurado em 1856. A linha telegraphica do Rio a Petropolis se começou a existir a primeiro de março de 1862. São mais modernos ainda os telephones, os telephones sem fio, a radio-telephonia, os automoveis, os aeroplanos, que abreviam as distancias, que encurtam os prazos e que devem acelerar a marcha da justiça. Entretanto, os prazos e formos ainda são marcados como se elles só se desenvolvessem com os transportes animaes. Só nesse particular ha muita cousa a fazer.

Claro está que, incumbindo ao Congresso Federal, embora não privativamente, pelo artigo 35, paragrapho 2.º e 4.º da Constituição, criar instituições de ensino superior e secundario nos Estados e prover a instrucção secundaria no Districto Federal, foi delegado aos Estados e ao Districto Federal o provimento do ensino primario.

Mas que os Estados tolerem o abandono em que daqui lhes faço em prol da instrucção rudimentar dos nossos patricios.

Ao lado da segurança individual, da justiça, da garantia de saude, necessitam todos tambem e sempre a instrucção primaria.

Sem instituições apparatosas, em

(Continua na 7.ª pagina).


# ADEUS RUGAS!

**3.000 dollares de premios se ellas não desapparecerem**

**A mulher em toda a edade póde se rejuvenescer e se embellezar. — E' facil obter-se a prova em vosso proprio rosto e em pouco tempo.**

EXPERIMENTAE HOJE MESMO O "RUGOL"

Creme scientifico, preparado segundo o celebre processo da famosa doutora de belleza, mlle. Dort Leguy, que alcançou o primeiro premio no Concurso Internacional de Productos de Toilette.

RUGOL — Opera em vosso rosto uma verdadeira transformação, vos embelleza e vos rejuvenesce ao mesmo tempo.

RUGOL — Differe completamente dos outros cremes, sobretudo pela sua acção sub-cutanea, sendo absorvidos pelos póros da pelle os preciosos alimentos dermicos que entram na sua composição.

RUGOL — Evita e previne as rugas precoces e pés de gallinha e faz desapparecer as sardas, panos, espinhas, cravos, manchas, etc.

RUGOL — Não engordura a pelle. Não contém drogas nocivas. E' absolutamente inoffensivo. Até uma criança recem-nascida poderá usal-o.

RUGOL — Dá uma vida nova a epiderme flacida, porosa e fatigada, emprestando-lhe a apparencia real da juventude.

**GARANTIA!** — Mlle. Leguy pagará mil dollares a quem provar que ella não tirou completamente as suas proprias rugas com duas semanas de tratamento apenas.

Mlle. Leguy offerece mil dollares, a quem provar que ella não possue oito medalhas de ouro ganhas em diversas exposições pela sua maravilhosa descoberta.

Mlle. Leguy pagará ainda mil dollares a quem provar que os seus attestados de curas não são espontaneos e authenticos.

**AVISO** — Depois desta maravilhosa descoberta innumeros imitadores têm apparecido de todas as partes do mundo. Por isso prevenimos ao publico que não accite substitutos, exigindo sempre:

**RUGOL**

Mme. Harry Vigier, escreve:

"Meu marido, que em sua qualidade de medico, é muito descrente por toda a sorte de remedios, ficou agradavelmente surprehendido com os resultados que obtive com o uso de RUGOL e por isso tambem assigna o attestado que junto lhe envio.

Mme. Souza Valence, escreve:

"Eu vivia desesperada com as malditas rugas que me afeiavam o rosto e depois de usar muitos cremes annunciados, comecei a fazer o tratamento pelo RUGOL obtendo a desapparição não só das rugas, como das manchas, modificando a minha physionomia a ponto, de provocar a curiosidade e admiração das pessoas que me conheciam."

Encontra-se nas boas pharmacias, drogarias e perfumarias.

Se v. s. não encontrar RUGOL no seu fornecedor, queira cortar o cou pon abaixo e nos mandar que immediatamente lhe remetteremos um pote.

Unicos cessionarios para a America do Sul: — ALVIM & FREITAS, rua do Carmo n. 11 — sob. — Caixa, 1379 — S. PAULO.

**COUPON** — SRS. ALVIM & FREITAS, caixa, 1379 — S. Paulo:

Junto remetto-lhe um vale postal da quantia de 15$000, afim de que me seja enviado pelo correio um póte de RUGOL:

NOME .....

RUA .....

CIDADE .....

ESTADO ..... D.P.

# OUTRA VERDADE

**A MAIS FORMIDAVEL LIQUIDAÇÃO DE CALÇADOS NA**

CASA COMBATE

E' INCONTESTAVEL!

mais de 3.000 pares de calçados por preços baixo do custo, para reclame da marca genuinamente pernambucana **COMBATE**. Alpercatas de verniz preto e de côr e de phantasia para meninas e senhoras. Sortimento completo de sapatos tennis pontiados. Sapatos Luiz XV de varios modelos e côres. Sapatos de phantasia de salto mexicano (artigo moderno). Sapatinhos brancos de verniz e de phantasia para meninas. Botinas de elastico para homens. Sapatos de verniz para homens, em varias côres e formas modernas. Sapatos brancos de solado de borracha (artigo chic). Borzeguins em varias côres para homens e rapazes. Borzeguins e sapatos para collegiaes (artigo forte). Variadissimo sortimento de sapatinhos de salto baixo para senhoras; sapathinhos Luiz XV, salto carretel, em verniz, de varias côres e em camurça preta, marron, e branca e em phantasia. Sapatinhos a prego, em verniz e branco, para senhoras e meninas, artigo barato e de muita durabilidade. Perneiras de diversos tamanhos. Tudo por preços muito reduzidos. Dentro de poucos dias será exposto á venda um completo sortimento de calçados para "Foot-ball" e serviço de campo (artigo resistente).

**Só anda descalço quem quer...**

**Está resolvido o problema da carestia!**

**Preços ao alcance de todas as algibeiras**

**Certifiquem-se da verdadeira verdade**

**com uma visita a**

CASA COMBATE

**(DEPOSITO DA FABRICA COMBATE) 334 — RUA DUQUE DE CAXIAS — 334**

**RECIFE**

# 10 % de desconto

**DEVIDO A ALTA DO CAMBIO**

# A Rosa dos Alpes

dá d'amanhã em diante, 10 por cento de desconto em todas as vendas effectuadas a dinheiro, além da grande reducção de preços em todo seu stock.

**Rua Nova, 226**

# O PILOGENIO

**Serve-lhe em qualquer caso**

Se já quasi não tem, serve-lhe o PILOGENIO, porque lhe fará vir cabello novo e abundante. Se começa a ter pouco, serve-lhe PILOGENIO porque impede que o cabello continue a cahir. Se ainda tem muito serve-lhe o PILOGENIO porque lhe garante a hygiene do cabello.

Ainda para a extincção da caspa. Ainda para o tratamento da barba e loção de toilette.

**O PILOGENIO sempre o PILOGENIO**

A' venda em todas as pharmacias, drogarias e perfumarias.

Lic. 727 em 28|3|908

# Radio

Em stock os mais possantes apparelhos — o maior sortimento de peças sobresalentes — Unicos Agentes dos afamados alto-falantes **AMPLION**, inegualaveis pelo volume e clareza do som.

**ESTABELECIMENTOS MESTRE E BLATGE'**

RUA DO PASSEIO, 48 a 54 — RIO DE JANEIRO

PEÇAM OS NOSSOS CATALOGOS

**DE RADIO TELEPHONIA** — com 62 paginas e mais de 300 gravuras explicativas com instrucções muito uteis a respeito. — Preço pelo correio 2$200.

**DE MECANICA** — com 240 paginas e mais de 2.800 gravuras explicativas — indispensavel em qualquer officina mecanica ou carpintaria — Preço pelo correio 6$900.

**DE ACCESSORIOS PARA AUTOMOVEIS** — com 110 paginas illustrando em mais de 2.000 gravuras as ultimas novidades no ramo — Preço pelo correio 3$000.

As importancias acima podem ser remettidas mesmo em sellos do correio — devendo os srs. interessados explicar bem o seu endereço (cidade e Estado) para evitar extravio.

ILEGÍVEL

toda parte onde haja um nucleo de 45 crianças, num raio de dous kilometros, colloque o Estado um professor para ensinar a ler, escrever e contar, em um anno, em dous, em tres, ou quatro annos, conforme as respectivas receitas.

Essas crianças hoje ensinadas rudimentarmente, serão unidades uteis de amanhã, que farão prosperar a terra onde nasceram, permittindo aos que vierem depois, uma instrucção cada vez mais desenvolvida.

E esse ensino deve ser obrigatorio para o Estado que o ministra, dando escolas, embora rudimentares, para todas as crianças em idade escolar e obrigatorio para as crianças que, nessa idade, todas devam ir á escola para aprender igualmente.

Num regimen de igualdade como o nosso, é um verdadeiro attentado á democracia, estabelecer escolas com curso completo, para alguns poucos, e deixar a grande maioria no mais desconsolador analphabetismo.

Esse appellar vem da comprehensão do regimen, por minha parte.

Revista agora, em parte interpretativa e accrescentada de disposições utilissimas, a Constituição de 1891, mais fortalece o nosso regimen que é o da maxima descentralização administrativa com a mais forte unidade politica.

Só a Federação, e, por consequencia, só a Republica,senhores, podem dar a felicidade de um paiz como o nosso, de vasta extensão, com diversas latitudes, differentes attitudes e consequentemente variados climas, dispares productos, necessidades varias.

Só circumscripções locaes podem bem conhecer taes necessidades e exigencias e sobre ellas prover.

Essa somma enorme de attribuições, que em tal regimen pertencem aos Estados autonomos, dá-lhes as obrigações correlatas, incumbindo-os de prover as suas necessidades, conforme as suas receitas.

Os Estados, pois, devem ser administrados com toda a independencia, com os limites só, e dentro delles, dos recursos proprios, naturaes ou gerados pelos seus esforços.

A União, expressão de unidade politica do paiz, que para ser efficiente, deve ser vigorosa, representa e encontra todas as medidas e necessidades para a existencia da nação, e de nação, no convivio das outras nações, em todas as relações, quer em tempo de guerra como em tempo de paz.

Devemos manter a liberdade de consciencia. E para tal nem mesmo se deve indagar a opinião de quem nos falla ou a de quem nos ouve.

Com essa situação, garantida firmemente, como está na Constituição de 1891, temos tido a paz religiosa, cada poder temporal e espiritual independentemete agindo com proveito dentro de sua orbita, para o bem e felicidade de todos.

Ao baquear do imperio, em 1889, imperio com religião official, muitos receiaram pela sorte da religião e pela sorte dos religiosos entre nós.

E' que o governo provisorio, que se estabeleceu, ancioso e impaciente de liberdades, expedia rapidamente nos seus decretos dictatoriaes, *a extincção do padroado, a liberdade dos cultos, a laicidade do ensino publico, o casamento civil, a secularização dos cemiterios*, direitos que se lapidaram logo depois, nos textos constitucionaes republicanos.

Mas o novo governo republicano, ao mesmo tempo que reconhecia e proclamava taes liberdades para poucas pessoas da communhão brasileira, pelo principio mesmo de liberdade de consciencia, iria reconhecer a personalidade juridica das confissões religiosas, pela qual ellas se tornariam capazes de adquirir e conservar direitos e respeitar sempre, sem hesitações e sem ambages, a fé religiosa da maioria dos brasileiros.

Assim como a Constituição republicana iria crear na ordem administrativa e politica a consciencia municipal ao lado da consciencia estadual e da consciencia federal, iria tambem reconhecer a consciencia da fé na ordem religiosa. Todas ellas, autonomas umas, independentes outras, descrevendo circulos excentricos, mas harmonicos, hão de estabelecer a trajectoria commum que é o engrandecimento da patria querida.

Apartada a Igreja da repartição publica, separado o clero do funccionalismo, desvencilhada assim dos laços que ferrenhamente a prendiam á terra, a religião catholica no Brasil adquiriu vigor novo, restaurou as suas forças desmaiadas, readquiriu uma autoridade como igual não houvera, mesmo nos primeiros tempos, após o descobrimento.

Por isso, nada ha que mudar, a meu ver, nas relações entre o Estado e a Igreja.

Não só das finanças e da economia, o que quer dizer riqueza, como do exercicio dos direitos politicos, que é o patrimonio moral mas ainda das classes armadas, o que representa a sua defeza integral, após larga cronicidade, deixa o paiz os paroxismos de uma crise aguda, para entrar francamente em phase de renascimento.

Embora difficeis e complexas, são tambem propicias as circumstancias para nossa restauração militar.

Chegaram as nações aos mais adeantados estados da civilização. Nenhuma dellas, entretanto, aboliu ainda as instituições militares.

Mantemos, hoje, as mais cordeaes relações de amizade com todos os paizes, assim os mais proximos visinhos como os mais distantes amigos.

Não ha razão plausivel para que tal situação se altere. São, pelo menos, os ardentes votos de todos os brasileiros que, nesta hora, perfeitamente interpreto. Os nossos mais decididos esforços serão sempre para que reine entre os povos a fraternidade universal.

A norma imperativa de nossa Constituição, prohibindo terminantemente a guerra de conquista, não exclue, antes prevê, o nosso preparo militar, para o caso de aggressão, para defeza de nossa soberania e de nossos direitos.

E' esse o intuito da nossa Constituição Politica, reconhecendo as forças de terra e mar como instituições nacionaes permanentes destinadas á defeza da patria no exterior e á manutenção das leis no interior. E fazendo-as armadas fal-as essencialmente obedientes, dentro dos limites das leis aos seus superiores hierarchicos, obrigados a sustentar as intituições constitucionaes, isto é, todo o edificio que deve cobrir a felicidade e a grandeza do Brasil.

E' ainda esse o intuito da nossa Constituição, quando estbelece que o cidadão brasileiro é obrigado ao serviço militar em defeza da patria.

Com base no Registro da Cidadania, a que já me referi, todos os annos, dentre os que tiverem attingido á maioridade, se fará o sorteio para compor as fileiras das forças de terra até completar os effectivos permanentes.

Quarteis sadios, sufficientes e adequados, já ahi estão para os alojar.

Os restantes, porque todos os brasileiros devem conhecer e praticar a Escola de Soldado, deverão receber a instrucção militar, em instituições complementares, como linhas de tiro, sociedades de cultura physica, legalmente organizadas sob a direcção technica de officiaes capazes, ou nas Forças Publicas estaduaes, organizando-se assim as nossas reservas militares.

As forças de mar encontrarão a sua composição nas escolas de aprendizes marinheiros, na marinha mercante, nos tiros navaes, nas colonias de pesca, tambem legalmente organizadas, com identicos propositos.

Em escolas superiores, militares e nacionaes, a todos abertas, se formará o quadro da officialidade brilhosa, preparada, disciplinada, patriotica.

Para a organização militar nacional temos que contar com o concurso de todos, dos que estão nos campos, nas praias, nas fabricas, nos balcões, nos laboratorios, nos transportes, nos abastecimentos.

O problema da defeza nacional estará então entregue a propria Nação.

O seu estudo continuo, tenaz, paciente, ha-de ser feito, sem duvida alguma, por technicos, em commum, sem distincção de armas mas com a collaboração dos representantes dos que produzem, sob todas as formas, dos que fazem circular, sob todos os aspectos, porque todos constituem as forças vivas da Nação, em todos reside a soberania nacional.

O problema militar, sob o lado maritimo, se completa mais: porque a força naval de um paiz, em relação ao numero, typo, especie, potencia de suas unidades, em baixo d'agua, sobre a agua e acima da agua, com o seu apparelhamento fixo, não se improvisa.

E ninguem contestará a necessidade de sua existencia para paiz de prolongadas costas, e cujas longas communicações continentaes são feitas, ainda, principalmente, pelos rios e pelos mares.

O Brasil tem que incluir o mar entre os seus melhores alliados, já que com elle mantem tão extenso contacto.

A efficiencia moral, profissional e technica das forças armadas terá a nossa preoccupação constante.

As forças armadas são intituições nacionaes que devem merecer a confiança da Nação.

—

"Precizarei dizer-vos que a administração será honesta, que as arrecadações serão justas, que os gastos publicos serão escrupulosos", que as liberdades publicas serão mantidas, que todos os direitos privados serão respeitados, que embora, independente, procurarei viver em harmonia com os outros poderes — legislativo e judiciario — orgãos tambem da soberania nacional?

São essas regras comesinhas de todos os governos que, mercê de Deus, no Brasil têm sido cumpridas rigorosamente.

Eis ahi senhores, como eu comprehendo alguns dos principaes aspectos do problema brasileiro. Todos, entretanto, e quaesquer que sejam, merecerão do governo a attenção solicita e desvelada para o seu regular funcionamento e para seu aperfeiçoamento, se, possivel.

Para a sua solução integral, desde muitos annos, desde seculos, desde o descobrimento até hoje, através de vicissitudes e de obstaculos, de erros mesmos e contingencias, sem distincção de regimens ou de partidos, de raças ou de homens, de governantes ou governados si sente e se encontra a acção continuada, tenaz, confusa ás vezes, mas consciente sempre, para a affirmação de uma nobre nação que se está formando e que se formará grande o generosa, sem duvida alguma.

Se quizermos ser justos, havemos de concluir que consideravel parte de realizações uteis pertence ao periodo republicano.

Todas as crises que temos atravessado, e que se rebentaram algumas neste periodo, teriam rebentado em qualquer outro que viesse ou fosse mantido.

Incontestavelmente a Republica tem procurado resolvel-as todas e tem solucionado muitas.

Possue ella, na fortaleza de seus principios e na ductilidade das suas formas, a elasticidade conveniente que a torna o regimen mais adequado ao bem-estar e á felicidade dos brasileiros e á prosperidade e grandeza do Brasil.

Entre os estadistas da Republica, comtudo, eu quero destacar e me referir ao sr. Arthur Bernardes, actual presidente da Republica.

Coube-lhe presidir os destinos do Brasil na época mais atormentada da sua existencia, em que pela força logica e brutal das circumstancias, todas a crises culminaram, todos os obstaculos se ergueram, difficuldades temerosas intervieram, horas sombrias de duvida passaram, abalaram os temoratos que descreram algum do destino do Brasil.

Mas a imagem sagrada da patria se esboçava brumosamente, para a frente relembrando sacrificios necessarios.

Vimos todos como soube elle caminhar, impavido com serenidade naquella, martyr do dever, para o posto de honra, que a maioria das forças politicas do paiz lhe designou e que a Nação lhe conferio, em uma das mais agitadas, das mais disputadas, porém, em uma das mais livres e uma das mais verdadeiras eleições.

Em seguida, no governo, a sua fé patriotica, a sua confiança inquebrantavel no futuro do Brasil; a sua acção firme, sem desfallecimentos, o capitar assomos de coração affectuoso; a resistencia heroica a todas as anarchias, para que prevalecesse a supremacia da Nação; as suas qualidades extraordinarias de caracter fizeram-no um dos maiores, dos mais varonis vultos na politica brasileira para o qual a justiça dos contemporaneos já se faz e para o qual não faltará a glorificação imparcial da historia.

De alvorecer eram as brumas em que se esbatia a imagem sagrada da patria. Accentua-se esta agora, na reconstituição geral, que se opera, na tranquillidade que já se estabelece nos espiritos desanuviados, na consoladora esperança que renasce.

E' de transição o momento presente.

A realização das medidas estudadas, não é, porém, obra de um quatriennio, mas de todos os governos por vir; não depende do esforço de um só homem, senão do concurso de todos os brasileiros.

Restabelecida a ordem pelo respeito ás leis, garantido o bem-estar pelo saneamento da moeda; assegurada a riqueza, pela circulação metallica; defendida a existencia da nação pelo funccionamento equilibrado dos seus grandes orgãos; acatada todas as liberdades; completada a igualdade de todos os direitos; nos sãos, sem distincção de sexo, de confissões religiosas, de dependencias ou de analphabetismo, irá o Brasil realizar os seus altos e grandiosos destinos.

Assim como na Europa, em dado momento, a França e a Inglaterra foram os expoentes maximos da liberdade; assim como na America do Norte, os Estados-Unidos realizaram a igualdade na sua mais perfeita significação, assim tambem será na America do Sul, que se completará a trilogia sacrosanta, se realizando a fraternidade.

A fraternidade, sentimento que une todos os homens como irmãos, sem distincção alguma, será obra dos povos sul-americanos.

Entre nós, não ha superstições de raça, preconceitos de côres, ou exclusivismo de origens.

Aqui se fez, se faz, um povo com solida unidade politica, fallando uma só lingua, em territorio integro, ligado no passado por honrosas tradições, para o futuro alimentando nobres e identicas aspirações, com todas as raças, com todas as côres, com todas as origens.

Possue a nossa terra todos os climas e para a immensidão de seus oito e meio milhões de kilometros quadrados pode convidar e acolher todos os povos da terra.

Na America do Sul, o Brasil é o paiz fadado para a realização da fraternidade.

Senhores, Ergamos as nossas taças, pela realização dos altos e grandiosos destinos do Brasil".

## *Alma Religiosa*

DIA 10 DE JANEIRO — Domingo — São Gonçalo.

◆

LAUS PERENNE — O Santissimo Sacramento estará exposto, hoje, á adoração dos fieis, na basilica de Nª. Sª. do Carmo.

◆

CULTO AOS MORTOS — Serão rezadas missas amanhã por alma de:

Pedro das Chagas Ferreira, ás 8 horas, na capella do povoado de Ribeirão (30º dia);

Natr de Castro Lins, ás 9 horas, na matriz de Palmares (1º anniversario);

Enedina Rangel do Rego Barros, ás 6 horas, na capella do engenho Freixeira (30º dia);

Manoel de Figueiredo Fernandes, ás 7 horas, na matriz da Bôa Vista (1º anniversario);

Maria Magdalena Nunes Baptista, ás 8 horas, na matriz da Bôa Vista (7º dia);

João Cavalcanti de d'Araujo, ás 8 horas, na capella do Collegio Salesiano e na capella do engenho Mocotó (30º dia).

◆

NUCLEO CATHOLICO DA PIEDADE — Em sessão ordinaria, reunirá hoje, ás 10 horas, na matriz da Piedade, o Nucleo acima.

Ficam convidados por nosso intermedio os seus associados.

◆

DESEMBARGADOR G. X. CARNEIRO DA CUNHA — Em suffragio da alma do saudoso desembargador Graciliano X. Carneiro da Cunha, a sua familia mandará celebrar missas de setimo dia, ás 8 horas de amanhã, na matriz de Santo Antonio, nesta cidade e na de Escada.

Os piedosos actos deverão ser muito concorridos.

◆

LUIZ DE ANDRADE SANTIAGO — A's 8 horas de amanhã, na matriz de Santo Antonio, serão celebradas missas de trigesimo dia por alma do pranteado photographo sr. Luiz de Andrade Santiago, a mandado de sua exma. familia.

◆

IRMANDADE DE Nª. Sª. DA CONCEIÇÃO DOS MILITARES — Em a egreja da Conceição dos Militares, reunem-se hoje ás 9 horas, de accordo com o artigo 46 do compromisso, os irmãos mesarios, afim de dar posse aos eleitos que team de dirigir os trabalhos no corrente anno.

◆

IRMANDADE DE S. SEBASTIÃO — Reune-se hoje ,pelas 14 horas, em seu consistorio, a Veneravel Irmandade de São Sebastião, erecta na egreja de Nª. Sª. do Terço, afim de tratar da festa do seu divino padroeiro que terá logar no dia 24 do corrente.

O juiz pede o comparecimento de todos os mesarios.

◆

IRMANDADE DE Nª. Sª. DA CONCEIÇÃO DOS MILITARES — Reune-se amanhã ás 9 horas a irmandade de Nª. Sª da Conceição dos Militares em sessão de mez para empossar a sua nova mesa regedora.

O irmão vice-presidente em exercicio pede o comparecimento de todos os irmãos.

◆

EGREJA DA SOLEDADE — Em virtude de ter embarcado para o sul do paiz o capellão revdmo. conego Americo Vasco e não se ter encontrado outro sacerdote para substituil-o na celebração da missa dominical, das 8 horas, deixa hoje de haver missa na egreja da Soledade.

◆

FESTA DE SANTO AMARO — Realizar-se-á este anno, com maximo esplendor, a festa do glorioso Santo Amaro que se venera em sua egreja no largo do mesmo nome.

O novenario, que começou ante-hontem, precedido do hasteamento da bandeira, tem estado grandemente concorrido. A bandeira sahio da casa da juiza, d. Dulce Fonte.

Todos os actos são presididos pelo incansavel parocho da Piedade, padre João Olympio dos Santos. A orchestra está a cargo do conhecido professor Raymundo Picolino.

Durante todo o novenario haverá muitos divertimentos familiares no pateo da egreja, tocando em coretos armados, bandas de musica que darão assim maior realce a tradicional festa.

No dia 15, terá logar na missa ás 7 horas, acompanhada de canticos e de communhão geral.

A commissão e os moradores de Santo Amaro acham-se empenhados para que haja o maior brilhantismo nos actos, e para isto esperam a coadjuvação de todos quantos dedicam devoção ao milagroso Santo Amaro.

## Bôas-Festas

Enviaram-nos, mais, cumprimentos de Boas-Festas e Bons Annos, que agradecemos e retribuimos: Alberto Rebustillo; Companhia Nacional de Navegação Costeira; Reynaldo Fonseca; **Solon Costa; Luis Vianna Marques.**

## SOLICITADAS

### Eleição para a Festa de Nossa Senhora de Belém

*NO ANNO DE* 1927

JUIZ POR ELEIÇÃO

Illmº. Sr. Cel. Adolpho Mendes de Hollanda.

JUIZA POR ELEIÇÃO

A Exma. Sra. D. Evelina Moreira, esposa do Sr. Joaquim Morel Moreira.

JUIZA DA BANDEIRA

A Exma. Sra. D. Adelaide de Souza Gomes, esposa do Sr. Luiz de Souza Gomes.

COMMISSÃO DE HONRA

Drs. Adalberto Maçães, André Bezerra, Hermiro Coutinho, Alfredo Medeiros, Armando Macedo, Jorge Lobo, Durval Rabello, Hildebrando Vasconcellos, Julio Porto Carreiro, **majores** João Xavier Pedroza, Horacio Moreira; coroneis Manoel de Sá Carneiro, Jonas Martins; srs. Joaquim de Moura Leitão, Antonio de Mello & Comp., Alfredo Pires, Antonio de Moura, Antonio Santino Alves, João Luiz dos Santos, Alvaro Dowsley, Jorge Ferreira, Candido Amorim, Arthur Coutinho, Romeu Medeiros, Joaquim Machado, Leoncio de Barros e Saturnino Pessôa.

COMMISSÃO ENCARREGADA DA FESTA

João Severino, João Climaco Cavalcanti, Alfredo Freitas, Pedro Alves Pereira da Silva, Jorge Ferreira, Elyseu Alves Teixeira, Abilio de Britto Sebastião Barretto, Armando Borges Pereira e José Neves.

Belém da Encruzilhada, 10 de Janeiro de 1926.

*Vigario João Pedrosa.*

### AGRADECIMENTO

Delfino da Silva Tigre seus filhos netos e noras agradecem aos seus parentes e amigos que os confortaram no transe doloroso porque passaram, acompanhando os restos mortaes da sua querida e sempre chorada esposa, mãe e sogra, pelas condolencias que lhes enviaram por cartões, cartas e telegrammas, assim como por terem assistido ás missas rezadas por seu eterno descanço.

A' todos sua eterna gratidão.

### ALLIANÇA

ELEIÇÃO

DA FESTA DO GLORIOSO MARTYR S. SEBASTIÃO A REALIZAR-SE NO DIA 24 DE JANEIRO DE 1926, NA VILLA DE ALLIANÇA

JUIZ DA FESTA

Deputado Wolfredo Pessoa de Mello.

JUIZA DA FESTA

Exma. d. Adalgisa Moraes Azevedo.

JUIZA DA BANDEIRA

Exma. d. Maria José de Lyra Xavier.

JUIZES PROTECTORES

Coronel Bellarmino P. de Mello.

Drs. Benjamin da Costa Azevedo José Ranulpho da Costa Queiroz, Joaquim Correia, João de M. Pinho.

Majores: Genethon Carneiro de Moraes, João Borba Maranhão, Nelson Pinho, José Francisco Xavier, João Gomes da Cunha Pedrosa, José Leopoldo da C. Azevedo, Luiz Evaristo de Albuquerque, José Jeronymo da S. Borba, Antonio Fonseca Andrade, José Pacheco de Araujo, Feliciano Abdon de A. Lima, Alfredo G. Araujo, José Severino Albuquerque, Alfredo Bezerra de Menezes, Manoel Roques Azevedo, Antonio Albuquerque Queiroz, Ursulino A. da Costa, José Velloso Freire de Mendonça, José Gomes de Araujo.

Capitães: Manoel Mariz de Moraes Severino da C. Azevedo, Archimedes P. Rodrigues, Antonio da Cunha, Severino Ramos Oliveira, Pedro Gomes d'Oliveira, Antonio Xavier, Custodio C. Mello, José Abdon A. Lima, João Mariz de Moraes, Severino Mariz, Aprigio Ramos d'Oliveira, Francisco Gomes de Andrade, José Xavier d'Andrade Brasileiro, Claudino Velloso, Francisco Moura, Antonio Xavier Pedrosa.

JUIZES POR DEVOÇÃO

Capitães: João Gomes P. de Macedo, Antonio Christino P. de Lyra, José Alves Ribeiro, Manoel da Motta Silveira, Josué Vaz da Silva, Gonçalo Pinheiro de Mendonça, João Bezerra, d'Oliveira, José Pedrosa de Lima, João Trindade de Souza, Manoel Vaz da Silva, Cyro Vaz da Silva, João Faustino Ferreira, José Leandro da Costa, João P. de Azevedo, Pedro Dias Pereira, Feliciano P. de Lima, Antonio de Deus Quaresma, Cosme de Lessa, João Cabral de Souza, Antonio Pau d'Arco, João Ignacio Rabello, Viuva José Antonio da Costa Pereira, Carolino Vasconcellos, José Pereira, Pedro Gonçalves, Francisco de Assis.

COMMISSÃO

*Mordomas*

Senhoritas: Maria Augusta de Mello, Alzira Mello, Maria Xavier, Francisca T. Correia, Severina T. Correia, Eulalia Lyra, Alzira de Souza, Alice Lopes, Sezina Simões, Maria Figueiredo, Maria Izaura de A. Lima, Josepha Oliveira de Almeida, Umbelina Figuerêdo, Maria José E. Santos, Maria Farias, Sylvia Carneiro, Maria Emilia Rabello, Carlinda P. Chaves, Maria M. da Silva.

COMMISSÃO ESPECIAL

*Ornamentação das ruas*

Rua do Rosario

Marcolino José Silva, Severino Pedrosa Lima, Aprigio Soares Albuquerque, Deolindo G. Ribeiro, Manoel Alfredo de Farias, José Pinheiro Monteiro.

◆

Rua Domingos Braga (Rua Nova)

Sisino Gomes de Azevedo, Olympio Lyra, Alfredo Sant'Anna, Manoel Vaz da Silva, Severino Leal, Ildefonso Lima.

Rua Marechal Deodoro

João Miguel da Silva, Severino Xavier, Clementino Chaves, Ursulino Lopes, Joaquim Feitosa, João Antonio Alves de Souza, João Chaves da Silva.

COMMISSÃO GERAL

Manoel Gomes de Araujo, Genethon Carneiro Moraes, Manoel Bezerra d'Oliveira, Antonio Pereira de Lima, Antonio José de Mello, Felismino Pinheiro Mendonça.

Thesoureiro

*Dorotheu Pereira de Lyra.*

Visto.

Alliança, 25|1|926.

Padre *José Marinho.*

### *Primoroso leilão*

**HOJE — Domingo, 10 do corrente — HOJE**

A' 1 HORA DA TARDE

á rua Nunes Machado n. 257, na Soledade, residencia do illmo. Sr. Dr. Pedro Americo Tavares Lima, que se retira com sua Exma. familia para o Rio de Janeiro.

CONSTANDO:

De fino mobiliario de peroba, sala de jantar, dormitorio, lindo grupo, porta bibelot, bellissima jardineira com espelho biscauté, linda collecção de biscuit e jarros, de terra cotta, secretaria demoizelle, bellissima pentiadeira, rico faqueiro de prata, fino serviço de electro plate para lavatorio, porcelanas, crystaes, fitas metaes, louças e vidros, objectos de luxo, etc., cadeiras de junco, bateria de copa e cosinha, etc., e tudo mais de casa de familia de fino trato.

Um magnifico AUTOMOVEL FORD, com seus pertences em optimo estado de conservação e funccionamento.

**Ao correr do martello!**

Venda franca sem limite de preços. Chama-se a attenção dos noivos e das Exmas. familias para esse leilão

Opportunidade unica

AGENTE FRAGOSO

### *Agradecimento*

Alzira Coutinho Alves de Queiroz e filho ainda compungidos com o fallecimento de seu inesquecivel esposo e pae JOÃO ALVES DE QUEIROZ veem agradecer a todos que enviaram telegrammas, cartas, cartões, o que vieram pessoalmente trazer seu conforto, assim como aos que tambem acompanharam os restos mortaes e assistiram ás missas do setimo dia.

### Matriz de Belem

"Belém da Encruzilhada — Construcção da nova Matriz.

Fui informado hoje por pessôas fidedignas que os novas seitas andarão nesta freguezia angariando entre os meus parochianos esmolas para a construcção de — "uma Matriz" — que dizião ser a de Afogados, outros para "outra Matriz", situada no Arruda. Venho avisar aos catholicos que os cartões distribuidos por mim trazem impresso — Matriz de Belém — Vigario João Pedrosa. As cartas além da minha assignatura, trazem ainda as assignaturas da Commissão em lettra de proprio punho de cada um.

As assignaturas não são impressas. E' preciso cuidado do publico: — os inimigos não dormem. — Vigario. **João Pedrosa."**


SO' TEM

SAUDE, VIGOR, ENERGIA

QUEM TEM O SANGUE ISENTO DE SYPHILIS

O SANGUE IMPURO, EMPOBRECIDO, DOENTE, NÃO CIRCULA CONVENIENTEMENTE E A

IMPUREZA DO SANGUE

PODE TRAZER COMO CONSEQUENCIA

Doenças na pelle
Doenças do figado
Doenças do estomago
Doenças lymphaticas
Doenças suppurativas
Doenças nervosas

e, atacando diversos orgãos, torna-se a causa de milhares de doenças

DEPURAE O VOSSO SANGUE COM O

TAYUYÁ

DE

S. JOÃO DA BARRA

Este poderoso depurativo, purificando e fortalecendo o sangue, tem restituido a saude a milhares de doentes e realizado extraordinarios prodigios em diversas molestias de fundo syphilitico, bouhatico e rheumatico

Tayuyá de São João da Barra

Escreva-nos pedindo a remessa gratuita da

"ARISTOLINO"

revista illustrada semestral, com retratos de artistas de cinema e um interessante concurso com premios.

Laboratorio Oliveira Junior

77 — RUA DOIS DE DEZEMBRO — 77

RIO DE JANEIRO


### IMPORTANTE LEILAO

Chama-se attenção do publico e especialmente das exmas. familias para o annuncio de importante leilão que vae na secção competente desta folha e que hoje á 1 hora effectua o agente Eusebio, á rua do Rangel, residencia do exmo. sr. commendador Manoel Moreira de Souza Pontes, chefe da importante firma **Moreira & C.ª**, proprietaria dos grandes estabelecimentos industriaes FABRICA LAFAYETTE.

E' de esperar grande affluencia a este importante leilão.

### *Agradecimento*

Amaro Coutinho e familia ainda penhoradissimo pelas provas de solidariedade que lhe foram tributadas por motivo do fallecimento de seu genro e cunhado JOÃO ALVES DE QUEIROZ vem por este meio hypothecar os seus sinceros e reconhecidos agradecimentos a todos aquelles que por telegrammas, cartas ou cartões o confortaram nesse transe, bem como aos que assistiram ao seu enterro e ás missas de setimo dia, rezadas por alma do mesmo.

### Festa de São Sebastião de Goyanninha

**A commissão da festa de São Sebastião do Goyanninha** do Municipio de Goyanna cumpre avisar a todos os devotos, que será realizada a festa no dia 7 de Fevereiro proximo.

Goyanninha, 8 de Janeiro, 926.

Pela commissão.

**Antonio Rodrigues do Nascimento.**

Presidente e thesoureiro.

## Agradecimento

Doutor Ernesto Roesler e senhora, não podendo especialmente dirigirem-se a cada um dos seus amigos e clientes que tão delicadamente lhes enviaram pezames, quer por cartas, telegrammas ou mesmo pessoalmente trazer-lhes seu abraço de condolencias pelo fallecimento do seu querido pae e sogro, **Hermano Roesler**, agradecem aqui penhoradissimo e tornam seu agradecimento extensivo a todos que compareceram ás missas de 7.º dia celebradas na Matriz da Boa Vista.

# Novo tratamento do cabello

**Restauração--Renascimento--conservação**

PELA

PATENTE N.º 6739

## Loção Brilhante

Formula scientifica do grande botanico Dr. Grodat, cujo segredo foi comprado por 200 contos de reis

Approvada e licenciada pelo Departamento Nacional da Saude Publica pelo decreto n.º 1213 de 6 de Fevereiro de 1923.

A Loção Brilhante é o melhor especifico indicado contra:

Queda dos cabellos — Caliche — Embranquecimento prematuro — Calvicie precoce — Caspas — Seborrhéa — Sycose e tôdas as doenças do couro cabelludo.

**Cabellos brancos** Segundo a opinião de muitos sabios está hoje competentemente provado, que o embranquecimento dos cabellos não passa de uma molestia. O cabello cáe ou embranquece devido a debilidade da raiz.

A Loção Brilhante, pela sua poderosa acção tonica e antiseptica, agindo directamente sobre o bulbo, é pois um excellente renovador dos cabellos, barbas e bigodes brancos ou grisalhos, devolvendo-lhes a côr natural primitiva, sem pintar, e emprestando-lhes maciez e um brilho admiravel.

**Cabellos grisalhos** Cabellos grisalhos são simplesmente cabellos sem côr. A sciencia nos diz, que s. um certo e original processo na raiz, não fosse causado pelos soffrimentos physicos e moraes commoções ou pela idade avançada, os cabellos jamais se tornariam grisalhos e reteriam a sua côr natural durante toda a vida. Os cabellos têm a sua côr loira, castanha ou preta devido a presença de uma materia corante nas cellulas infinitesimaes encontradas na sua raiz; mas, uma vez que falte este elemento pelos motivos que acima referimos ou por alguma enfermidade, a pigmentação diminue e não se verifica a coloração do cabello. O resultado é que o cabello torna-se fraco e grisalho. **A LOÇÃO BRILHANTE**, maravilhosa descoberta scientifica, substitue com vantagem esta pigmentação natural, restituindo a côr primitiva aos cabellos grisalhos ou descorados. Não é uma tintura vulgar. E' muito agradavel o seu uso.

**Caspas -- Queda dos cabellos** Multiplas e variadas são as molestias que atacam o couro cabelludo dando como resultado a quéda dos cabellos. Destas a mais commum são as caspas. A Loção Brilhante conserva os cabellos, cura as affecções parasitarias e destróe radicalmente as caspas, deixando a cabeça limpa e fresca.

A Loção Brilhante evita a quéda dos cabellos e fortalece-os.

**Calvicie** Nos casos de calvicie, com tres ou quatro semanas de applicação consecutiva começa a parte calva a ficar coberta com o crescimento do cabello. A "Loção Brilhante" tem feito brotar cabellos após periodos de alopecia de mezes e até de annos.

Ella actua estimulando os folliculos pilosos e desde que haja elemento de vida os cabellos surgem novamente.

**Seborrhéa e outras affecções** Em todas as alopecias determinadas pela seborrhéa ou outras doenças do couro cabelludo, os cabellos cáem, isto é, despegam-se das raizes. Em seu lugar nasce uma pennugem que, segundo as circumstancias e cuidado que se lhe dá, cresce ou degenera.

A Loção Brilhante extermina o germen da seborrhéa e outros microbios; suprime a sensação de prurido e tonifica as raizes do cabello impedindo a sua quéda.

**Trichoptilose** Ha tambem uma doença que, ao envez de produzir a quéda do cabello, parte-o. Póde partir bem no meio do fio ou na extremidade, e apresenta um aspecto de espanador por causa da dissociação das fibrilhas.

Além disso, o cabello torna-se baço, feio e sem vida. Essa doença tem o nome de trichoptilose e é vulgarmente conhecida por cabellos espigados. A Loção Brilhante pelo seu poder antiseptico e alimentador, cura-a facilmente, dá vitalidade aos cabellos, deixando-os macios, lustrosos e agradaveis a vista.

## Vantagens da "Loção Brilhante"

1.º — E' absolutamente inoffensiva podendo, portanto, ser usada diariamente e por tempo indeterminado, porque a sua acção é sempre benefica.

2.º — Não mancha a pelle, nem queima os cabellos como acontece com alguns remedios que contêm nitrato de prata e outros saes nocivos.

3.º — A sua acção vitalisante sobre os cabellos brancos, descorados ou grisalhos, começa a manifestar-se 7 ou 8 dias depois, devolvendo a côr natural primitiva gradual e progressivamente.

4.º — O seu perfume é delicioso, e não contém oleo nem gordura de especie alguma, que como é sabido, prejudicam a saude do cabello.

**MODO DE USAR**

**Antes de applicar a "Loção Brilhante" pela primeira vez é conveniente lavar a cabeça com agua e sabão e enxugar bem.**

A "Loção Brilhante", pode ser usada em fricções como qualquer loção porém é preferivel usar do modo seguinte:

Deita-se meia colher de sopa mais ou menos em um pires, e com uma pequena escova ou esponja embebida de "Loção Brilhante" fricciona-se o couro cabelludo bem junto da raiz capillar, deixando a cabeça descoberta até seccar.

**Prevenção** Não acceitem nada que se diga ser a "mesma coisa" ou "tão bom" como "Loção Brilhante". Póde-se ter graves prejuizos por causa dos substitutos

A Loção Brilhante encontra-se nas Drogarias, Perfumarias e boas Pharmacias.

**UNICOS CESSIONARIOS PARA A AMERICA DO SUL**

**ALVIM FREITAS & CIA** São Paulo — Caixa Postal, 1379

**ESCRIPT. CENTRAL—RUA DO CARMO, 11—SOBRADO**

## Club Internacional do Recife

Convido os senhores socios e suas exmas. Familias para a sarão dansante, que este Club realizará em a noite de 16 do corrente mez.

Recife, 5 de janeiro de 1926.

*João da Silva Faria Junior.*
1º secretario

## José Chaves de Oliveira

Precisa-se falar com o sr. de nome retro na rua do Rangel, 260.

## ASTHMA?

**Bronchites, tosses rebeldes?**

## KRAEMINA

"Attesto que **"Kraemina"** é muito efficaz para jugular as crises da asthma-bronchica."

Rio, 15—9—1924.

**(As.) A. Mac Dowel.**

## Club de Relogios e Joias do Regulador da Marinha

Foram sorteados hontem os seguintes socios da cautela n. 96:

Serie n. 41: Sr. José Durval Ferreira, Olinda.

Serie n. 42: Sr. Dr. Manoel Xavier.

Serie n. 43: Sr. E. Pashaus, Santa Grande.

Serie n. 44: Sr. Coronel Manoel Dias, rua Hospicio.

Serie n. 45. Sr. H. Koelln, rua Imperador.

Serie n. 45: Sr. José de Barros, rua Conde Bôa Vista, 1221.

Serie n. 46: Sr. Edmundo Rego Ferreira, rua Brum.

Serie n. 47: Sr. Manoel Carneiro de Sá Barretto, rua Imperial.

Visto: O Fiscal,
**Corbiniano Campello.**

Inscrevam-se na Serie n. 48, á correr este mez!!

## Agradecimento

Dr. Alfredo Tigre, ainda sensibilisado pelas provas de solidariedade que lhe foram tributadas por motivo do fallecimento de sua extremecida mãe D. MARIA LEONTINA BASTOS TIGRE, vem por este meio hypothecar os seus sinceros e reconhecidos agradecimentos a todos aquelles que por telegrammas, cartas ou cartões o confortaram nesse transe, bem como aos que assistiram ao seu enterramento e ás missas de setimo dia rezadas por alma da mesma.

Recife, 8—1—1926.

# AVISOS E EDITAES

## AO COMMERCIO EM GERAL

O abaixo firmado leva ao conhecimento do commercio que nesta data foi autorisado a representar Marques, Fernandes & Oliveira de Villa Nova de Gaya, Portugal, para a collocação dos já muito conhecidos vinhos: — Virgem Superior, Verde Gatão e Branco fino; com quem se podem entender os interessados nos recebimentos destes productos.

Recife, 9 de Janeiro de 1926.

*Antonio F. Marinheiro.*

## ATTENÇAO

A STANDARD OIL COMPANY OF BRAZIL, aos Srs. Automobilistas e ao Publico em Geral, communica que já se acha funccionando a bomba de GASOLINA "MOTANO" sita á praça MACIEL PINHEIRO.

Recife, 10 de Janeiro de 1926.

## AVISO

SESS:. MAG:. DE INIC:.

De ordem do Ven.: Mest:., convido aos mm.: RReg:., LLoj.: do Or:. e Ilr.: do :., para a Sess.: Mag:. de Inic:., em nosso Ben.: Temp:., á rua da Aurora, 277, ás 19 horas do dia 13 do fluente.

**A.: J.: R.: 18.:**
Secr.:

## Fallencia da firma Cicero Barbosa Maciel

AVISO AOS CREDORES

Os abaixo assignados, syndicos da fallencia da firma Cicero Barboza Maciel de Bello Jardim, municipio do Brejo, avisam pelo presente aos credores e mais interessados que serão encontrados diariamente no estabelecimento da dita firma á Praça da Conceição n. 114, da mesma cidade, das 11 ás 2 horas da tarde, para o fim de receber as competentes declarações de creditos feitas de accordo com o artigo 82 da lei das fallencias em vigor, receber a correspondencia do fallido e prestar as informações de que carecerem.

As declarações de credito serão recebidas até o dia 20 do mez de janeiro proximo, realizando-se a assembléa dos credores no dia 29 do mesmo mez e anno, ás 13 horas, **na sala** das audiencias desta comarca.

Bello Jardim, 29 de dezembro de 1925.

Os syndicos

*João Gomes da Silva.*

*Severiano Costa.*

## Circolo Italiano

Si pregano i Socii del Circolo Italiano, e la Colonia in generale, a voler intervenire alla cerimonia funebre, che avrà luogo Lunedì, 11 corrente, alle ore 8, nella Chiesa della Penha, per la morte di S. M. la Regina Madre, Margherita di Savoia.

Recife, 7 Genn. 1926.

*Clodomiro Pandolfi* — Segretario
*Pietro Ing. Gualdi* — Presidente.

## R. Consolato d'Italia

Il R. Console Generale invita i connazionali, qui dimoranti, a voler assistere alle solenni esequie che saranno celebrate nella Chiesa della Penha, Lunedì, 11 corr. alle ore 8 per la morte di S. M. la Regina Madre, Margherita di Savoia.

Recife, 7 Gennaio 1926.

Il R. Console Generale
*Publio Landucci.*

## AVISO

Por massagista diplomada pelos hospitaes europeus e norte-americanos fazem-se massagens medicas, cirurgicas, especialidade em casos nervosos (nevralgias faciaes).

Massagens para correcção das feições, belleza e aperfeiçoamento da pelle

Tratamento contra a queda do cabello, etc.

Applicações electricas e de Raios Violetta.

230, RUA DUQUE DE CAXIAS

Indicações com os srs. Andrade Lopes & C.

## Ao commercio e ao publico

MENEZES IRMÃOS & C.ª avisam que o seu estabelecimento industrial denominado EMPREZA METALLURGICA e situado á Rua Visconde do Rio Branco Ns. 1517 a 1553, passou a chamar-se **FUNDIÇÃO DE SANTO AMARO.**

## Dr. J. de Andrade Medicis

*Medico-especialista em ouvidos, nariz e garganta*

Avisa aos seus clientes e amigos que reabrirá o seu consultorio, á rua Segismundo Gonçalves, 86 — 1º andar, na proxima segunda-feira, 11 do corrente, onde poderá ser encontrado dos 14 ás 17 horas.

Residencia: rua Visconde de Goyanna, 821.

Telephone, 0255.

## João de Souza Ramos

Commissario da praça e socio da firma Ramos & Ramos, previne aos seus amigos e clientes, que para effeito de qualquer negocio, pode ser encontrado na rua do "Diario de Pernambuco" n. 123, 1.º andar (sala de traz) das 10 ás 14 horas diariamente, depois destas horas no "Elite Beira-Mar" — em Olinda.

## Societá Italiana di Beneficenza

Sono pregati i Socii ad assistere alla Messa funebre che srá celebrata, per la morte di S. M. la Regina Madre Margherita di Savoia, nella Chiesa della Penha, Lunedì prossimo, 11 corr., alle ore 8.

Recife, 7 Gennaio 1926.

*Alfredo Strigari* — Presidente.
*Clodomiro Pandolfi* — Segretario.

## AVISO

**Preços de luz e gaz**

De accordo com o que precitúa a clausula XXV do contracto actual communicamos aos nossos consumidores que a repartição fiscal, tendo em vista a certidão passada pela Junta de Corretores, approvou os preços de $890 para o kilowatt de energia electrica e de $500 para o metro cubico de gaz carbonico, preços estes que deverão vigorar no trimestre de Janeiro a Março deste anno.

A Administração.

## AO COMMERCIO

Para os devidos effeitos, communico ao Commercio desta praça que venho de adquirir por compra, o estabelecimento commercial do sr. José Alves de Souza á rua Dr. José Maria, 859, no primeiro districto das Graças livre e desembaraçado de todo e qualquer onus.

Quem se julgar prejudicado queira apresentar suas reclamações no prazo de tres dias a contar desta data.

Recife, 6 de Janeiro de 1926.

*J. P. Freitas.*

Confirmo:

*José Alves de Souza.*

Reconheço as firmas de J. P. Freitas e de José Alves de Souza.

Recife, 7 de janeiro de 1926.

Em test. de verd. O tabellião publico, *Lafayette Tavares de Gouveia Barretto.*

## Fallencia do commerciante Cicero Barbosa Maciel

EDITAL

Da sentença que decretou aberta a fallencia do commerciante Cicero Barbosa Maciel, estabelecido com negocio de fazendas, miudezas, chapéos e calçados, á Praça da Conceição numero 114 desta cidade.

2.º CARTORIO

O doutor Arthur de Santa Cruz Oliveira, juiz de direito da comarca do Brejo, Estado de Pernambuco, em virtude da lei, etc.

Faço saber aos que o presente edital virem ou delle noticia tiverem e a quem interessar possa que, a requerimento de Cicero Barbosa Maciel, estabelecido nesta cidade, foi nos termos da lei e por sentença do doutor juiz de direito desta comarca, decretada hoje ás nove horas, aberta a fallencia do commerciante Cicero Barbosa Maciel, estabelecido com negocio de fazendas, miudezas, chapéos e calçados á Praça da Conceição numero 114, ficando termo legal da mesma fallencia para ser fixado na forma do artigo 23 da lei 2024 de 17 de dezembro de 1908, tendo sido nomeados syndicos os commerciantes desta praça senhores João Gomes da Silva Severiano Ferreira da Costa. Em vista da dita sentença, ficam pelo presente, notificados todos os credores do mencionado commerciante fallido, para, no praso de vinte dias apresentar aos syndicos nomeados ou a quem os substituir, as declarações dos seus creditos acompanhadas dos respectivos titulos, ficando outrosim e desde logo convocados os mesmos credores para a primeira assembléa da presente fallencia que se realisará no dia 29 do mez de janeiro proximo vindouro, ás treze horas na sala das audiencias desta comarca, presidida pelo doutor juiz de direito competente, afim de serem verificados e classificados os creditos e ter logar a apresentação do relatorio dos syndicos e a nomeação do liquidatario, no caso de não haver concordata ou de não ser acceita a proposta e outras deliberações e decisões no interesse da massa. E para constar passou-se o presente edital e outros iguaes para serem afixados e publicados no orgão official do Estado e em outro jornal de grande circulação como determina a lei. Dado e passado nesta cidade de Bello Jardim, séde do municipio do Brejo, Estado de Pernambuco, aos 28 dias do mez de dezembro de 1925. Eu, Antonio Anacleto da Cunha Gouveia, 2.º Escrivão do commercio, o subscrevi.

*Arthur de S. Cruz Oliveira.*

# NAVEGAÇÃO

## Companhia Nacional de Navegação Costeira

**"A Companhia possue no Rio de Janeiro armazens geraes á disposição de seus embarcadores e recebedores para effeito de warrants"**

LINHA SUL E NORTE

**ITAQUERA**

Sahirá amanhã, 9 do corrente para: Parahyba, Natal, Fortaleza, São Luiz e Belem.

**ITAPURA**

Sahirá domingo, 10 do corrente, para: Bahia, Rio de Janeiro, Santos, Rio Grande, Pelotas e Porto Alegre.

**ITAPECURU'**

Sahirá a 19 do corrente, ás 10 horas da manhã, para: Natal, Macau, Mossoró, Aracaty, Fortaleza, Acaraú', Camocim, Amarração, Tutoya, Barreirinhas, São Luiz, São Bento, Alcantara, Pinheiro, Guimarães, Cururupu', Turyassu', Curutapera, Vizeu, Bragança e Belem.

VIAGEM EXTRAORDINARIA

**ITAMARACA'**

Sahirá quinta-feira, 7 do corrente, para Rio de Janeiro, directo.

SAHIDAS PARA O SUL

Todas as quintas-feiras ás 18 horas e domingos ás 16 horas.

SAHIDAS PARA O NORTE

Todos os sabbados ás 22 horas.

EXPORTAÇÃO DE CARGA

As ordens de embarque serão entregues aos srs. carregadores na vespera da sahida do vapor, mediante apresentação dos conhecimentos e despachos Federal e Estadual.

A Companhia não assume responsabilidade pelo mallogro dos embarques seja qual for a causa que o determine. Entretanto pode aos srs. carregadores a maxima presteza na entrega de suas mercadorias a bordo a fim de evitar os prejuizos decorrentes do mallogro no embarque.

PASSAGENS

As passagens encommendadas somente serão reservadas até a antevespera da sahida do vapor.

VALORES

Os volumes contendo valores serão recebidos pela agencia no dia ás sahidas dos paquetes, até 11 horas.

Mais informações com o agente:
ULYSSES DE F. COREIA
Rua do Bom Jesus n. 152 — Tel 1770.

## Pereira Carneiro & Cia Limitada

**CURUPY** — Presentemente no porto, sahirá depois de pequena demora para a Ilha de Fernando de Noronha.

**ARACATY** — Presentemente no porto, sahirá depois da indispensavel demora para os portos de Rio de Janeiro e Santos.

NOTA — Por contracto celebrado com a "The Amason River Steam Navigation Company", esta companhia recebe carga para o transbordo no Pará tomando por base as quatro sahidas mensaes nos vapores d'aquella Empreza as quaes teem logar ás 9 horas da manhã dos dias 7, 14, 21 e 28 de cada mez.

**Para carga e encommendas, fretes e valores, trata-se com os Agentes:**

**PEREIRA CARNEIRO & C.ª — Rua Vigario Tenorio n.º 88-40**

**COMPANHIA FRANCEZA DE NAVEGAÇAO**

**Chargeurs Reunis - Sud-Atlantique - Transports Maritimes — e France Amerique**

VAPORES A SAHIR

PARA A EUROPA

PARA O SUL

**FORT DE DOUAMONT** — Presentemente no porto.

PARA O SUL

O paquete **MEDUANA** esperado neste porto no dia 10 de Janeiro, sairá após indispensavel demora para Bahia, Rio de Janeiro, Santos, Montevidéo e Buenos Ayres.

Na séde das nossas Companhias em PARIS funccionam em permanencia um "guichet" do "Banco Francez e Italiano", para compra e venda de moedas brasileiras e estrangeiras e emissão de cheques para todas as partes do mundo

As passagens de ida e volta gozam do abatimento de 10 por cento.

As familias compostas de mais de 4 pessoas que paguem passagens inteiras têm o abatimento de 15 por cento no total das passagens.

As reclamações de faltas ou avarias só serão attendidas quando enviadas á agencia tres (3) dias após a descarga dos vapores

As passagens só serão vendidas até a vespera da chegada dos paquetes ao meio dia

Informações sobre passagens e fretes com a

**COMPANHIA COMMERCIAL E MARITIMA**

RUA DO BOM JESUS N.º 240 TELEPHONE, 1947

## Hugo Stinnes Linien

**COMPANHIA DE NAVEGAÇÃO ALLEMA**

**SERVIÇO DE VAPORES MIXTO**

PARA A EUROPA

O paquete **"GENERAL BELGRANO"**

Esperado do Sul em 27 de Janeiro, proseguindo viagem no mesmo dia para: FUNCHAL, LISBOA, VIGO e HAMBURGO.

Optimas accommodações na classe intermediaria e terceira classe.

Carregará para: LISBOA e HAMBURGO.

**Bôa opportunidade para passagens na classe intermediaria**

Para todas as informações sobre passagens carga etc. trata-se com o agente

**CARLOS VON DEN STEINEN**

RUA DO IMPERADOR PEDRO II N.º 359, 1.º ANDAR—Tel. N.º 154

## Lloyd Real Hollandez

**AMSTERDAM**

**LINHA PARA O BRASIL E RIO DA PRATA**

O RAPIDO E LUXUOSO PAQUETE

**ORANIA**

Esperado do Rio da Plata em 16 de Janeiro, seguirá no mesmo dia, para: Las Plamas, Lisbôa, Vigo, Cherbourg, Southampton e Amsterdam.

O RAPIDO E LUXUOSO PAQUETE

**FLANDRIA**

Esperado da Europa em 20 de Janeiro, seguirá no mesmo dia, para: Bahia, Rio de Janeiro, Santos, Montevidéo e Buenos Ayres.

**GELRIA**

Esperado da Europa em 3 de Fevereiro, seguirá no mesmo dia, para: Bahia, Rio de Janeiro, Santos, Montevidéo e Buenos Ayres.

Emittem-se bilhetes da chamada de todos os paizes da Europa, em condições muito vantajosas.

Fornecemos bilhetes de Ida e Volta, com o desconto de 10 por cento sobre o total das passagens.

A'S FAMILIAS que tomarem, a partir de 4 passagens, faremos um desconto de 15 por cento sobre o total das passagens.

Serviço triangular sómente para 1.ª classe em combinação com as Companhias MUNSON LINE e UNITED STATES LINES. PELO LLOYD REAL HOLLANDEZ, ENTRE A AMERICA DO SUL E CHERBURGO SOUTHAMPTON.

PELA MUNSON LINE, ENTRE AMERICA DO SUL E NOVA YORK.

PELA UNITED STATES LINES, ENTRE NOVA YORK E SOUTHAMPTON-CHERBOURG.

**PARA PASSAGENS** e demais informações com o agente **JULIUS VON SOHSTEN — Avenida Rio Branco n.º 126, (andar terreo) —** TELEPHONE N.º 1764.

## Norddeutscher Lloyd

**COMPANHIA DE NAVEGAÇAO ALLEMA**

PARA O SUL

Vapor **HORNSUND** — Presentemente [illegible] sahirá logo depois [illegible] demora para os portos de Santos e Rio de Janeiro. Este vapor não leva passageiros.

PARA A EUROPA

**PROXIMAS SAHIDAS DE PAQUETES DA BAHIA PARA EUROPA:**

**KOELN** — 22|1|1926.
**WESER** — 5|2|1926.
**MADRID** — 24|3|1926.
**WERRA** — 16|4|1926.

Informações sobre passagens, carga e quaesquer outras com os agentes:

**HERM. STOLTZ & C.ª**

**AVENIDA MARQUEZ DE OLINDA, 58—1.º andar—Telephone, 1080**

## R. M. S. P. — P. S. N. C.

*The Royal Mail Steam Packet Co. — The Pacific Steam Navigation C.*

**MALA REAL INGLEZA — COMPANHIA DO PACIFICO**

**Os vapores maiores e mais luxuosos**

PARA A EUROPA

Cargueiro **"GABOR"**

Presentemente no porto, carregará para os seguintes portos: HAVRE, ANTUERPIA, ROTTERDAM, HAMBURGO e INGLATERRA.

Paquete inglez **AVON**

O paquete acima, é esperado neste porto no dia 1.º de Março de 1926, devendo seguir depois da indispensavel demora, para os portos que se seguem: LISBOA, VIGO, CHERBOURGO SOUTHAMPTON.

Cargueiro **SIRIS**

O vapor acima escalará neste porto nos meiados do mez de Janeiro, podendo receber carga para os portos seguintes: — SOUTHAMPTON, HAVRE, ANTUERPIA, ROTTERDAM, HAMBURGO e LIVERPOOL.

PARA O SUL

Paquete **"AVON"**

O paquete acima é esperado neste porto no dia 7 de Fevereiro de 1926, podendo acceitar passageiros para os portos seguintes: RIO, SANTOS, MONTEVIDEU e BUENOS AIRES.

Para todas as informações referentes a passagens, fretes, encommendas etc. trata-se com a **THE ROYAL MAIL STEAM PACKET COMPANHY, rua do Bom Jesus n.º 226 (pavimento terreo).** TELEPHONE, 1884.

ILEGÍVEL

# Carlos Lyra & Companhia

CASA MATRIZ: **USINA SERRA GRANDE, S. José da Lage, Alagoas**

**Filial em Maceió: Trapiche Novo, Jaraguá**

Endereço Telegraphico: "CARLYRA", Jaraguá

**Codigos:** ***Ribeiro, Borges, A. B. C. 5.ª Edição e particulares***

DENOMINAÇÕES DOS ESTABELECIMENTOS:

**Trapiche Novo, Trapiche Lyra, Usina Serra Grande, Usina Apolinario, Fazendas de criação Serra Grande (Gado puro sangue), Guzerat (gado mestiço), Varzea Bonita, (gado mestiço seleccionado) e Mostruario Ypiranga (exposição permanente de gado indiano puro sangue).**

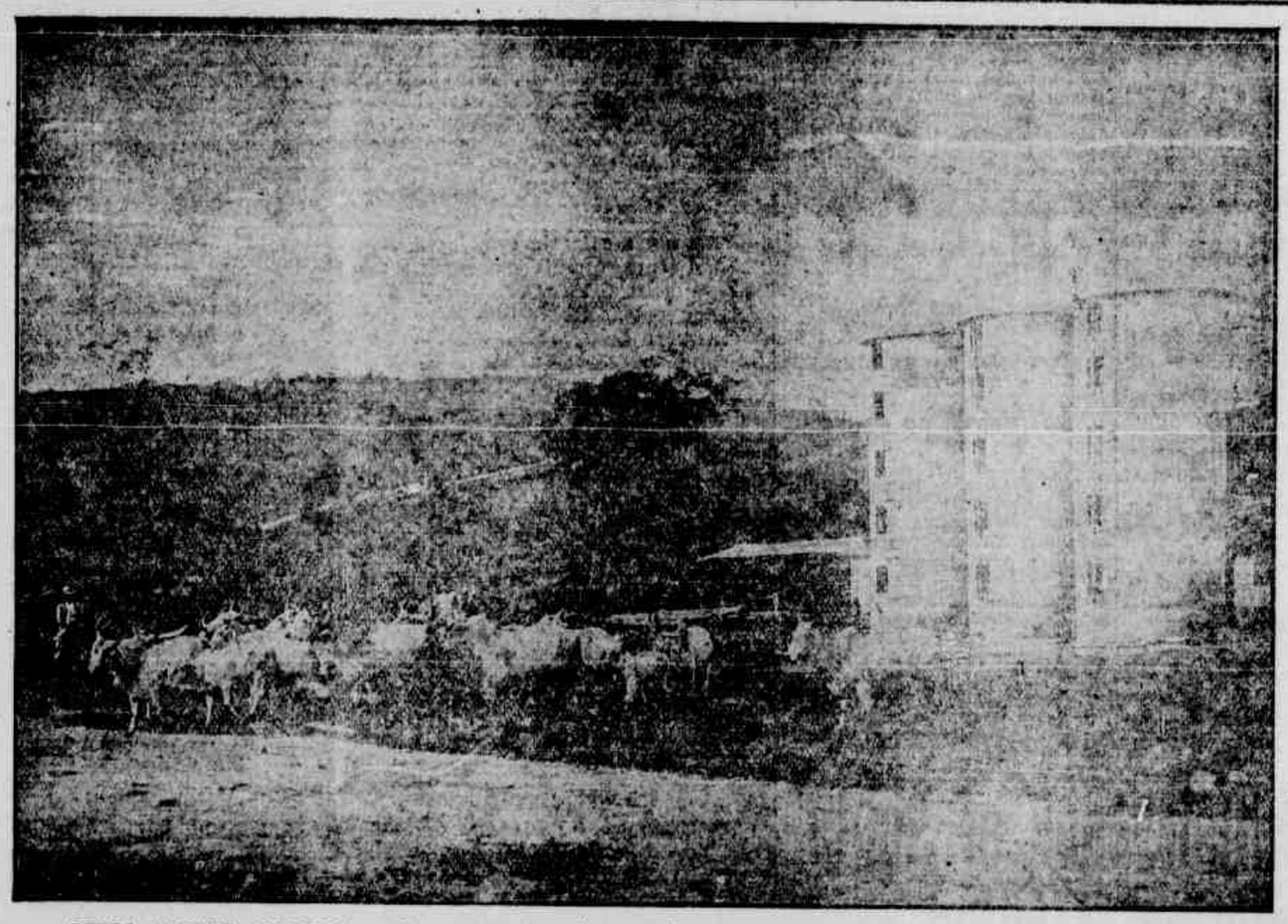

SERRA GRANDE, ALAGOAS. — Um aspecto dos silos em cimento armado, vendo-se uma partida de gado indiano puro sangue, importado directamente da India

## Proprietarios de usinas de assucar e fazendas de criação com cerca de 3.000 operarios

SERRA GRANDE, ALAGOAS. — Casa das turbinas da usina hydroelectrica de Gibóia

São representados em todos os Estados do Brasil e principaes praças do estrangeiro

CORRESPONDENCIA:

**Portuguez, Inglez, Francez e Allemão**

REFERENCIAS BANCARIAS:

***Em todos os bancos que operam no Brasil***

**Representante no Recife:**

A EMPREZA DO

**"DIARIO DE PERNAMBUCO"**

# COMMERCIO

**BOLSA DE MERCADORIAS**
Cotação do Termo

*Preço de abertura* em 8 de Dezembro de 1925.

Assucar crystal: (sacco novo).

| | Comp | Vend | Neg |
|---|---|---|---|
| 1º de Janeiro | 558200 | — | |
| Janeiro | 558300 | — | 558400 |
| 1º de Fevereiro | 578000 | 588000 | |
| Fevereiro | 578000 | 588000 | |
| 1º de Março | 588300 | — | |
| Março | 588400 | — | |
| Abril | 598000 | — | |
| Maio | — | — | |
| Junho | — | — | |

Assucar demerara (sacco novo

Não houve offertas para nenhum dos mezes.

| | | |
|---|---|---|
| 1º de Janeiro | — | — |
| Janeiro | — | — |
| 1º de Fevereiro | — | — |
| Fevereiro | — | — |
| 1º de Março | — | — |
| Março | — | — |
| Abril | — | — |
| Maio | — | — |
| Junho | — | — |

Assucar bruto typo da Bolsa (sacco novo).

| | | | |
|---|---|---|---|
| 1º de Janeiro | 368500 | — | |
| Janeiro | 368500 | — | |
| 1º de Fevereiro | 408000 | — | |
| Fevereiro | 408500 | 408700 | 408100 |
| 1º de Março | 428300 | 438000 | |
| Março | 428500 | 438000 | |
| Abril | — | — | |
| Maio | 438000 | — | |
| Junho | 438000 | — | |

Assucar bruto pol. 78º (sacco novo).

Não houve offertas para nenhum dos mezes.

TOTAL DE SACCOS VENDIDOS NO PREGÃO

| | Saccos |
|---|---|
| Crystal | 500 |
| Bruto typo da Bolsa | 500 |
| Total | 1.000 |

EXTRA PREGÃO

Foram vendidos 500 saccos de Bruto typo da Bolsa para entrega em Janeiro ao preço de 388000.

2.500 saccos de Bruto typo da Bolsa para entrega em Fevereiro ao preço de 408000.

1.000 saccos de Bruto da Bolsa para entrega em Fevereiro ao preço de 398800.

500 saccos de Bruto typo da Bolsa para entrega em Março ao preço de 428000.

1.000 saccos de Bruto typo da Bolsa para entrega em Março ao preço de 418800.

Total, 5.500 saccos.

*Pregão do fechamento* em 7 de Janeiro de 1926.

Assucar crystal (sacco novo).

| | Comp | Vend |
|---|---|---|
| 1º de Janeiro | 558100 | — |
| Janeiro | 558400 | — |
| 1º de Fevereiro | 578000 | 588500 |
| Fevereiro | 578300 | — |
| 1º de Março | 588800 | — |
| Março | 588900 | — |
| Abril | 598000 | — |
| Maio | 608000 | — |
| Junho | — | — |

Assucar demerara (sacco novo).

| | | |
|---|---|---|
| 1º de Janeiro | — | — |
| Janeiro | 428000 | — |
| 1º de Fevereiro | 428000 | — |
| Fevereiro | — | — |
| 1º de Março | — | — |
| Março | — | — |
| Abril | — | — |
| Maio | — | — |
| Junho | — | — |

Assucar bruto typo da Bolsa (sacco novo).

| | | |
|---|---|---|
| 1º de Janeiro | 368500 | — |
| Janeiro | 368500 | — |
| 1º de Fevereiro | 398300 | — |
| Fevereiro | 398300 | — |
| 1º de Março | 418500 | — |
| Março | 418500 | — |
| Abril | — | — |
| Maio | — | — |
| Junho | — | — |

Assucar bruto pol. 78º (sacco perfeito).

Não houve offertas para nenhum dos mezes.

NEGOCIOS EXTRA PREGÃO

**RECEBEDORIA DO ESTADO DE PERNAMBUCO**

PAUTA semanal das mercadorias de producção e manufactura do Estado, sujeitas ao imposto de exportação.

Semana de 4 a 9 de Janeiro de 1926.

| | |
|---|---|
| Aguardente de cachaça (litro) | $440 |
| Alcool (litro) | $870 |
| Algodão em pluma ou em rama (kilo) | 2$640 |
| Assucar refinado, 1ª (kilo) | $790 |
| Assucar refinado 2ª (kilo) | $620 |
| Assucar usina (kilo) | $860 |
| Assucar branco (kilo) | $820 |
| Assucar crystal (kilo) | $810 |
| Assucar somenos (kilo) | $750 |
| Assucar demerara (kilo) | $600 |
| Assucar mascavado (kilo) | $440 |
| Pelles de cabra (kilo) | $6000 |
| Pelles de carneiro (kilo) | 7$500 |

Os demais productos acham-se na pauta geral.

3ª Secção da Recebedoria, 2 de Janeiro de 1925.

APPROVO:
O director — (a.) *Mercês.*
O Chefe — (a.) *T. Coimbra.*

**ARRECADAÇÃO DA RECEBEDORIA DO ESTADO**

**MOVIMENTO DO PORTO**

DIA 9

*Entradas:*

Porto-Alegre e escalas — 18 dias — vapor nacional "Itaquera", de 926 toneladas, commandante C. Motriesen, equipagem 65, carga varios generos; a Ulysses de F. Correia.

Bahia e escalas — 4 dias — vapor nacional "Jequitinhonha", de 380 toneladas, commandante Polydoro Tinoco, equipagem 36, carga varios generos; a Mario Fonseca.

New Port e escala — 27 dias — vapor inglez "Somme", de 3230 toneladas, commandante F. R. Miles, equipagem 47, carga varios generos, a Mala Real Ingleza.

*Sahidas:*

Hamburgo e escalas — vapor nacional "Raul Soares", commandante José Guerreiro Floquet, carga varios generos.

Londres e escalas — vapor inglez "Sabor", commandante T. E. Coombs, carga varios generos.

Pará e escalas — vapor nacional "Itaquera", commandante C. Mathiesen, carga varios generos.

Porto Alegre e escalas — vapor nacional "Campinas", commandante Accacio Faria, carga varios generos.

B. Aires e escalas — vapor inglez "Nariva", commandante F. G. Spriadill carga varios generos, em transito.

Rio G. do Sul e escala — vapor allemão "Vigo", commandante Th. Dreyer, carga varios generos em transito.

Rio de Janeiro e escala — vapor allemão "Hornsund", commandante J. Grienling, carga varios generos em transito.

PEQUENA CABOTAGEM

Entraram 25 embarcações a vela com procedencias dos differentes portos do Estado e foram despachadas 27 embarcações.

**VAPORES A CHEGAR**

*Mez de Janeiro*

| | |
|---|---|
| "Mantiqueira" do sul a | 10 |
| "Gurupy" do sul a | 10 |
| "Siris" do sul na 1ª quinzena. | |
| Bagé da Europa a | 10 |
| "Itabira" do sul a | 10 |
| "Wassenwald" da Europa a | 10 |
| "Ubá" da America a | 11 |
| "Aracaty" do norte a | 12 |
| "Recife" do sul a | 13 |
| "Amiral Ganteaune" do sul a | 13 |
| "Amiral Ganteaune" do sul a | 13 |
| "Campos Salles do norte a | 13 |
| "Itaipu'" do norte a | 14 |
| Santarém" do sul a | 14 |
| "Duque de Caxias" do norte a | 14 |
| "João Alfredo" do sul a | 14 |
| "Mosella" do sul a | 15 |
| "Meduana" da Europa a | 15 |
| "Itapecuru'" do norte a | 15 |
| "Orania" do sul a | 16 |
| "Flandria" da Europa a | 20 |
| "Rio Amazonas" do sul a | 24 |
| "General Begrano" do sul a | 27 |
| "Linois" do sul a | 27 |

**VAPORES A SAHIR**

*Mez de Janeiro*

| | |
|---|---|
| P. de Noronha "Gurupy" a | 10 |
| Rio de Janeiro "Itamaracá" a | 10 |
| B. Blanca e esc. W"assenwald" a | 10 |
| P. Alegre e escala "Itapura" a | 10 |
| Santos e escala "Bagé" a | 10 |
| Santos e escala "Guaratuba" a | 10 |
| Santos e escala "Belém" a | 10 |
| Londres e escala "Siris", na 1ª quinzena. | |
| Pará e escala "Itabira" a | 11 |
| P. Alegre e esc. "Mantiqueira" a | 11 |
| Ilhéos e esc. "Jequitinhonha" a | 11 |
| Rio e escala "Campos Salles" a | 12 |
| Santos e escala "Ubá" a | 12 |
| Portos da Europa "Amiral Ganteaune" a | 13 |
| Rio e escala "Campos Salles" a | 13 |
| Portos da Europa "Amiral Ganteaune" a | 13 |
| Manáos e esc. "João Alfredo" a | 13 |
| Santos e escala "Aracaty" a | 13 |
| Hamburgo e esc. "Santarém" a | 14 |
| Montevidéo e esc. "D. de Caxias" a | 14 |
| Manaus e esc. "João Alfredo" a | 14 |
| B. Aires e escala "Meduana" a | 15 |
| Bordeau e esc. "Mosella" a | 15 |
| P. Alegre e escala "Itaipu'" a | 15 |
| Santos e esala "Recife" a | 15 |
| Amsterdam e escala "Orania" a | 16 |
| Hamburgo e escala "Holm", a | 19 |
| Pará e escala "Itapucuru'" a | 19 |
| B. Aires e escala "Flandria" a | 20 |
| Ceará e esc. "Rio Amazonas" a | 24 |
| Hamburgo e escala "General Belgrano" a | 27 |
| Portos da Europa "Linois" a | 27 |

**ANCORADOURO INTERNO**

Lugar inglez "Elly", descarregando.

Vapor inglez "Orator", descarregando.

Vapor inglez "Electrician", carregando.

Vapor inglez "Buckleigh", descarregando.

Barca nacional "Itamaracá", descarregando.

Vapor nacional "Belém", descarregando.

Vapor nacional "Guaratuba", descarregando.

Vapor inglez "Douglas E. Parks" descarregando.

Vapor nacional "Itapura", descarregando.

Vapor nacional "Jequitinhonha", descarregando.

Vapor inglez "Somme", descarregando.


# Bank of London & South America Limited

| | |
|---|---|
| **Capital autorisado** | £ 4.000.000 |
| **Capital subscripto** | £ 3.560.000 |
| **Capital realisado** | £ 3.560.000 |
| **Fundo de reserva** | £ 3.600.000 |

**Balancete da Caixa Filial nesta praça, em 31 de Dezembro de 1925**

**ACTIVO**

| | | |
|---|---|---|
| Letras descontadas | | 15.208:591$090 |
| Letras e effeitos a receber: | | |
| Letras do Exterior | Rs. 12.994:006$450 | |
| Letras do Interior | Rs. 12.756:011$200 | 25.750:017$650 |
| Valores em liquidação | | |
| Emprestimos em conta corrente | | 14.585:833$380 |
| Valores caucionados | | 9.237:519$920 |
| Valores depositados | | 18.395:817$330 |
| Casa Matriz | | 880:848$600 |
| Agencias e Filiaes: | | |
| do Exterior | Rs. 370:600$100 | |
| do Interior | Rs. 1.867:393$300 | 2.237:993$400 |
| Correspondentes no Exterior | | 2:910$640 |
| Correspondentes no Interior | | 62:535$400 |
| Titulos e fundos pertencentes ao Banco | | 449:677$660 |
| CAIXA: | | |
| Em moeda corrente | | 6.135:911$010 |
| Em moeda de ouro | | |
| Em outras especies | | |
| Depositado no Banco do Brasil | | |
| Diversas contas | | 384:072$570 |
| | Rs. | 93.331:758$650 |

**PASSIVO**

| | | |
|---|---|---|
| Depositos: | | |
| Em conta corrente com juros | | 10.546:002$430 |
| Em conta corrente com juros e com previo aviso | | 1.266:537$620 |
| Em conta corrente sem juros | | 5.114:060$840 |
| a prazo fixo | | 9.236:181$420 |
| Depositos em cobrança: | | |
| do Exterior | Rs. 12.994:006$450 | |
| do Interior | Rs. 12.756:011$200 | 25.750:017$650 |
| Titulos em caução e em deposito | | 27.633:367$250 |
| Caixa Matriz | | 5.863:541$260 |
| Agencias e Filiaes: | | |
| do Exterior | Rs. 517:582$650 | |
| do Interior | Rs. 4.551:938$160 | 5.069:520$810 |
| Correspondentes no Exterior | | 172:800 |
| Correspondentes no Interior | | 23:134$890 |
| Letras a pagar | | 13:834$930 |
| Diversas contas | | 2.076:554$920 |
| Reserva para perdas eventuaes | | 738:831$830 |
| | Rs. | 93.331:758$650 |

S. E. & O.

Pernambuco, 9 de Janeiro de 1926.
PELO "BANK OF LONDON & SOUTH AMERICA LTD"
(assig.) **Fortescue Whittle** — Gerente
" **P. A. Wright** — Contador Interino.



# The British Bank of South America, Limited.

**ESTABELECIDO EM 1863**

| | |
|---|---|
| **Capital Autorisado e Subscripto** | £ 2,000.000 |
| **Capital realisado** | £ 1.000.000 |
| **Fundo de Reserva** | £ 1.000.000 |

**CASA MATRIZ:**
4, MOORGATE, LONDON, E. C.

**FILIAES:**

**Inglaterra:** 19, Spring Gardens, Manchester (Agencia
**Brasil:** Pernambuco, Bahia, Rio de Janeiro, Santos, São Paulo, Porto Alegre, Rio Grande (do Sul).
**Uruguay:** Montevidéo, Mercedes.
**Argentina:** Buenos Aires e Pergamino.

**Balancete da Filial de Pernambuco em 31 de Dezembro de 1925.**

**ACTIVO**

| | |
|---|---|
| Letras descontadas | 11.848:038$610 |
| Letras e effeitos a receber por conta propria do interior | 2.788:292$520 |
| Letras e effeitos a receber em cobrança do exterior | 10:794:596$260 |
| Letras e effeitos a receber em cobrança do interior | 3.689:768$530 |
| Valores em liquidação | 55:641$790 |
| Emprestimos em contas correntes | 9.856:060$680 |
| Valores caucionados | 14.321:308$770 |
| Valores depositados | 2.597:126$300 |
| Caixa matriz | 8.172:721$200 |
| Agencias e filiaes no exterior | 349$900 |
| Agencias e filiaes no interior | 427:440$170 |
| Correspondentes do exterior | 25:561$280 |
| Correspondentes do interior | 396:712$340 |
| Titulos e fundos pertencentes ao banco | 10:000$000 |
| Caixa: em moeda corrente no banco | 3.856:942$670 |
| Caixa: em outras especies no banco | 3:211$030 |
| Caixa: no Banco do Brasil | 72:128$010 |
| Caixa em outros bancos | 6:510$910 |
| Diversas contas | 255:560$650 |
| Total do Activo | 69.177:971$620 |

**PASSIVO**

| | |
|---|---|
| Depositos em conta corrente com juros | 4.946:488$390 |
| Depositos em conta corrente limitada | 428:190$050 |
| Depositos em conta corrente sem juros | 667:919$510 |
| Depositos a prazo fixo | 11.480:410$390 |
| Depositos em conta de cobrança do exterior | 42:318$720 |
| Titulos em caução e em deposito | 34.246:734$170 |
| Caixa matriz | 9.658:230$130 |
| Agencias e filiaes no exterior | 145:250$380 |
| Agencias e filiaes no interior | 6.042:882$250 |
| Correspondentes do exterior | 13:971$600 |
| Correspondentes do interior | 2:626$160 |
| Letras a pagar | 4:544$240 |
| Diversas contas | 601:683$340 |
| Fundo de previsão | 296:722$290 |
| Total do Passivo | 69.177:971$620 |

Pernambuco, 9 de Janeiro de 1926.
PELO THE BRITISH BANK OF SOUTH AMERICA, LIMITED
**A. Mortimer** — Gerente.
**R. T. C. Tidmarsh** — Contador interino.


# AVISOS FUNEBRES

**PEDRO DAS CHAGAS FERREIRA**

30º DIA

Maria Flora de Luna Freire, Luiza das Chagas Ferreira, Olivia das Chagas Ferreira, Aluizio das Chagas Ferreira, Gaspar das Chagas Ferreira, sua mulher e filhos, Annunciada das Chagas Ferreira, João das Chagas Ferreira, sua mulher e filhos, Octavio das Chagas Ferreira, Herminio Aroucha, sua mulher e filhos, Sebastião Coelho, sua mulher e filhos, Luiz Francisco da Silva Netto e filhos, Laurentino Motta, sua mulher e filhos, Luiz Ribeiro Pimentel, sua mulher e filhos e Gabriel de Almeida, convidam seus parentes e amigos para assistirem á missa que mandam celebrar na capella do povoado de Ribeirão ás 8 horas do dia 11 do corrente, segunda-feira, por alma de seu nunca esquecido filho, pae, irmão, cunhado e genro PEDRO DAS CHAGAS FERREIRA.

Antecipadamente agradecem a todos que comparecerem á esse acto de religião e caridade

**MANOEL DE FIGUEIREDO FERNANDES**

11 DE JANEIRO DE 1926

**Primeiro anniversario do fallecimento do sempre querido e chorado Noel**

Passando na proxima segunda-feira, 11 do corrente, o primeiro anniversario do fallecimento do seu sempre querido e chorado filho e sobrinho MANOEL DE FIGUEIREDO FERNANDES, seus paes e tias, presentes e ausentes, mandam rezar uma missa, ás 7 horas da manhã, na matriz de Bôa Vista, pelo eterno descanso de sua alma.

Desde já agradecem, a todos que comparecerem a este acto de religião e caridade christã e a todos que os teem acompanhado em tão pungente dôr.

**ENEDINA RANGEL DO REGO BARROS**

TRIGESIMO DIA

Ivo Rangel do Rego Barros, sua mulher e filhos, Noé Rangel do Rego Barros, Fausto Pontual, sua mulher e filho, Constancio Pontual, sua mulher e filhas e João Alvaro da Silva, sua mulher e filhos, convidam seus parentes e amigos para assistirem á missa de 30º dia que por alma de sua querida e inesquecivel mãe, sogra e avó ENEDINA RANGEL DO REGO BARROS, mandam celebrar na capella do engenho Frexeiras, na proxima segunda-feira, 11 do corrente, ás 6 horas da manhã.

Desde já se confessam agradecidos.

**ROSA DE MORAES VASCONCELLOS**

7.º DIA

José F. de Moraes Vasconcellos, sua esposa e filhos, dr. João Marques de Moraes Vasconcellos e esposa, Anna C. de Moraes Vasconcellos e filhos, Marianna de Vasconcellos Borba e filhos, Manoel Carneiro de Sá Barreto, esposa e filhos, Manoel Carneiro de Mesquita e esposa, convidam aos seus parentes e amigos para assistirem ás missas que mandam celebrar por alma de sua saudosa irmã, cunhada e tia ROSA DE MORAES VASCONCELLOS, ás 7 horas da manhã do dia 12 do corrente, terça-feira, na matriz de S. José. Antecipam desde já os seus sinceros agradecimentos.

**D. MARIA EMILIA COSTA GALVÃO**

7.º DIA

Adolpho Pires Galvão, Jayme Pires Galvão, Antonio Pires Galvão, dr. Carlos Pires Galvão e esposa (ausente), Aureolinda de Gusmão Meira da Costa, Alfredo Pires Galvão e familia, Maria do Carmo Galvão Albuquerque e filhos, José Maria Diniz Pimentel e senhora (ausentes), filhos, nora e irmã, cunhados e sobrinhos de D. MARIA EMILIA COSTA GALVÃO, agradecem a todos quantos acompanharam ao Cemiterio publico os restos mortaes de sua querida finada, e convidam aos seus parentes e amigos para assistirem ás missas que mandam rezar na terça-feira, 12 do corrente ás 8 horas na Basilica da Penha, antecipando, desde já os seus agradecimentos.

**PEDRO FERREIRA DAS CHAGAS e BERNARDINO DE MOURA BORBA**

Mario Domingues da Silva e filhos politicos de Amaragy, em signal de gratidão aos serviços prestados pelos seus dedicados amigos e correligionaes PEDRO FERREIRA DAS CHAGAS e BERNARDINO DE MOURA BORBA, ali fallecidos ultimamente, mandam rezar, no dia 15 do corrente, na egreja matriz daquella cidade, missas em suffragio de suas almas, hypothecando desde já agradecimento a todos que comparecerem a esse acto de religião e caridade.

**ALBERTO ROBERTO DA COSTA**

1.º ANNIVERSARIO

Almerinda Alves da Costa e seus filhos, ainda contristados com o fallecimento de seu nunca esquecido esposo e pae ALBERTO ROBERTO DA COSTA, convidam a seus parentes e amigos para assistirem á missa de 1º anniversario que mandam celebrar ás 7 1/2 horas do dia 13 do corrente, na Basilica do Carmo, agradecendo a todos que se dignarem comparecer.

**NAIR DE CASTRO LINS**

1.º ANNIVERSARIO

José de Castro Souza e familia, ainda sinceramente consternados com o desapparecimento prematuro de sua inesquecivel NAIR, convidam aos seus parentes e pessôas amigas para assistirem á missa que, pela alma da pranteada extincta, farão celebrar na matriz desta cidade, ás 9 horas do dia 11 do corrente.

Aos que comparecerem hypothecam a sua immorredoura gratidão.

Palmares, janeiro de 1926.

**BERNARDINO BORBA**

30.º DIA

Ignacio Meira de Amorim e familia, Euclides Alves Pereira e familia convidam aos parentes e amigos do seu compadre e amigo BERNARDINO BORBA, para assistirem á missa que por sua alma mandam celebrar no dia 13 de janeiro ás 8 horas do dia na capella da Villa de Bemtivi.

Desde já agradecem.

**JOÃO CAVALCANTI D'ARAUJO**

30.º DIA

Ambrosina Cavalcanti de Araujo e filhos, ainda profundamente magoados pelo desapparecimento de seu querido esposo e pae JOÃO CAVALCANTI D'ARAUJO, farão celebrar missas de 30.º dia pelo seu eterno descanso na egreja da Penha, Recife, e matriz de Victoria no dia 9 e na egreja dos Salesianos e capella do engenho "Mocotó", no dia 11 do corrente, pelas 8 horas, assegurando, desde já, aos que comparecerem o intenso reconhecimento.

# S. M. Rainha Margarida de Savoia

Para as exequias que a Colonia Italiana de Pernambuco manda celebrar segunda-feira 11 do corrente ás 8 horas da manhã na Basilica de N. S. da Penha em suffragio da alma da que foi sua bem amada

**RAINHA MARGARIDA DE SAVOIA**

a Camera Italiana di Commercio per il Nord Brasile encarece o comparecimento de todos os seus associados.

O presidente **N. Ferroni.**

# MANOEL DIAS

SETIMO DIA

Rosa Gomes de Oliveira Dias e seus filhos; Augusto Dias de Oliveira; Francisco Dias de Oliveira (ausente); Bernardino Dias de Oliveira sua mulher e filhos; João Dias de Oliveira sua mulher e filhos; e José Marques Dias, dolorosamente compungidos pelo prematuro fallecimento de seu jamais esquecido esposo, pae, irmão e tio **Manoel Dias;** confessam-se summamente penhorados, pelas provas de attenção, zelo e solicitude, dispensadas que foram pelos illustres clinicos Drs. Bernardino Ramos, Alfredo Costa, Simões Barbosa e Augusto Octaviano e pelo particular amigo José Thomaz Pinto Lapa. Hypothecam ainda sua sincera gratidão aos que se dignaram acompanhar os restos mortaes do querido morto á sua ultima morada; e aos que lhes enviaram condolencias pessoalmente, por cartas, cartões e telegrammas e pelo presente convidam a todos e demais parentes para assistirem ás missas de setimo dia que pelo eterno descanço d'alma do pranteado extincto, mandam celebrar na matriz de Santo Antonio, pelas 8 horas da manhã da proxima segunda-feira, 11 do corrente.

Desde já agradecem aos que comparecerem.

Haverá salva para cartões.

# Desembargador Graciliano X. Carneiro da Cunha

SETIMO DIA

Maria Etelvina Carneiro da Cunha, Humberto Carneiro, senhora e filhos, convidam aos seus parentes e amigos para assistirem ás missas que mandam celebrar por alma do seu saudoso esposo, pae, sogro e avô, **Desembargador Graciano X. Carneiro da Cunha,** pelas 8 horas da manhã, do dia 11 do corrente, segunda-feira, nas matrizes de Santo Antonio, desta cidade, e na de Escada.

Desde já antecipam o seu agradecimento.

# Luiz de Andrade Santiago

30 DIA

Stephania de Barros Santiago, filhos, genro, nora e netos, ainda compungidos com a dolorosa e irreparavel perda de seu idolatrado e inesquecivel esposo, pae, sogro e avô **Luiz de Andrade Santiago** convidam aos seus parentes e amigos para assistirem ás missas que mandam celebrar na Matriz de Santo Antonio, ás 8 horas da manhã, do dia 11 do corrente.

# PEQUENOS ANNUNCIOS

**ALUGA-SE** — em casa de familia, por modico preço, a cavalheiro empregado no commercio, um bom quarto, perto de todas as linhas de bond. A tratar á rua d'Aurora, 49, 3º andar.

**ALUGAM-SE** — um espaçoso 2º andar e um tambem espaçoso andar terreo, optimo para deposito, dispondo, ambos, de bôa installação sanitaria e nova installação electrica. A tratar á rua do Brum n. 107, 1º andar — Recife.

**AMA** — para menino, precisa-se de uma á rua do Rangel, 63.

**AMA** — precisa-se de uma para cosinha e arrumação para casa de duas pessôas. Prefere-se solteira ou uma senhora de edade, a tratar á rua São José n. 134.

**ALUGA-SE** — dois optimos quartos com janellas com ou sem pensão — Rua Nova, 145, 2º andar (alto do "Armazem do Lima").

**ALUGAM-SE** — quartos a rapazes solteiros, de bom comportamento, em casa de familia, á rua Martins Junior, 29, Bôa Vista.

**ATTENÇÃO!!!** — MOVEIS — se quizerem vender bem os seus moveis, pianos, louças, vidros etc. procurem de preferencia a "Loja Progresso". ALI NÃO SE FAZ FEIO. Rua de Santo Amaro n. 230.

**A LINGUA INGLEZA** — indispensavel aos que seguem a carreira commercial, aprende-se bem com Mrs. John Camara, 91, rua Dom Vital — Nesta.

**A. CASTRO** — antigo guarda-livros desta praça, mediante remuneração, encarrega-se de escriptas avulsas e de tudo quanto concernente a sua profissão, a tratar á rua Duque de Caxias n. 205, 3º andar, das 8 ás 16 horas.

**ALUGA-SE** — no 1.º andar á rua Duque de Caxias n. 223, uma bôa sala, com 3 varandas propria para escriptorio ou para o carnaval.

**AULAS DE FRANCEZ** — professora da licções de francez em casas particulares. Cartas na Posta Restante desta folha a G. M.

**ALUGAM-SE** — em casa de uma familia, duas salas de frente, mobiliada, sendo uma no andar terreo. Ponto muito aprasivel, trata-se á rua Dr. José Marianno n. 146, antigo Caes Capibaribe.

ILEGÍVEL

# Eusebio Simões & Djalma Simões

**Leiloeiros publicos da praça do Recife ESCRIPTORIO — PRAÇA BARAO DE LUCENA N. 10 (antigo pateo do Paraizo) Depositos de ns. 12 a 16. Maximo acautelamento dos interesses das partes**

# IMPORTANTE LEILÃO

## Hoje-10 de Janeiro-Hoje -- A' 1 hora

## A rua VISCONDE INHAUMA, 25-sobrado-antigo RUA RANGEL

**Casa que serviu de residencia provisoria ao exmo. sr. commendador Manoel Moreira de Souza Pontes, chefe da importante firma Moreira & C.ª, proprietaria dos grandes estabelecimentos industriaes FABRICA LAFAYETTE**

**ATTENÇÃO — Previni-se que os mobiliarios são todos de pau setim e peroba em estylo moderno e novos pois o commendador Moreira, vinha de installar sua residencia á 8 mezes apenas quando resolveu com sua familia embarcar para Europa.**

**AVISO — Traspassa-se a residencia, aluguel modico, com os soalhos todos forrados a linolium novo, installação electrica, pintura recente a oleo, telephone, tanque de cimento armado com chuvisco, abat-jour de seda com corrente, etc., installação esta orçada em 5:200$ conforme recibos que serão exhibidos e será vendida ao correr do marteilo, com garantia da chave, pelo preço que der.**

Lindo dormitorio conjugal de pau-setim, uma artistica sala de jantar de peroba em estylo "Mignon Geladeira Buffer", grupo estofado para sala de visitas, porta bibelots, gran de espelho "Laquê, columnas, cachepots, jarrões de electro-prata, tapetes, capachos, guarda comidas, filtro, mesa para filtro, estantes e livros, machina de escrever Royal, bureaux, machina de costura Singer, espingardas, camas de ferro para solteiro e creança, cadeiras de pau setim com balanço, ventilador, porta-chapeus, cadeiras de pau setim, zonophone, com campana de ebano Victor n. 4, discos, moveis de vime, almofadas, biscuits, bronzes, cabide de columna, santuario de pau setim e mesa de pau setim, capachos para banheiro, serviços de louça ingleza, pratos, chicaras, talheres de Solinger, colheres, centro de mesas, copos de baccarat, licoreiro, galheteiro, tete a tete, brinquedos, bateria nova de cosinha, cabide de ferro para a bateria marmita de aluminio, mesas de copa, bacias, balde, depositos para cercaes, saladeiras de pé sanitarias, bandejas de electro-prata e faiance, balança para uso domestico, rico serviço de electro-prata para chá e café, caçambas para champagne, paliteiro de authentica prata do Porto, chicaras de electro-prata, relogio de parede e uma infinidade de objectos de uso de distincta familia e que estarão á vista dos srs. concorrentes.

## AO CURRER DO MARTELLO

**ATTENÇÃO — QUINTA-FEIRA 14 — QUINTA-FEIRA**

## Grande Leilão

**de todo stock de importante casa commissaria, mostruarios, cofres, secretarias bureaux, machina de escrever, armações diversas, prensas, geladeiras e grande stock de mercadorias.**

**AVISO — DOMINGO, 17 DO CORRENTE — ESPLENDIDO LEILÃO**

**Na rua José Mariano (antigo caes do Capibaribe) residencia do conhecido capitalista mr. Jorger-Rabin, neste leilão sobresae um luxuosissimo dormitorio com pedras de onix e espelhos de crystaes, uma obra de arrojo da acreditada SERRARIA MODERNA o qual custou 10:000$000 e será vendido — AO CORRER DO MARTELLO**

---

**ALUGA-SE** — o 2º e 3º andar á rua da Aurora n. 77. A tratar com Luiz Martins, á avenida João de Barros n. 1230, de 11 ás 13.

**A CAIXEIROS VIAJANTES** — alugam-se confortaveis apartamentos, com agua e luz electrica, com ou sem comida, no familiar ELITE BEIRA-MAR na aprazivel praia do Carmo em Olinda.

**AMA** — para cosinha precisa-se em casa de casal e que durma em casa dos patrões. Paga-se bem. R. dos Pires, 252.

**ALUGA-SE** — uma optima e confortavel casa com grande quintal murado e arborisado, agua e luz electrica, á avenida Aprigio Guimarães n. 102, Sancho-Tigipió, aprazivel suburbio de Recife.

**ALUGA-SE** — quarto bem mobiliados com janella, luz electrica, saneamento, a rapaz de bom comportamento em casa de familia. Rua da Aurora n. 119, 3.º andar.

**ALUGA-SE** — um optimo armazem para deposito ou officina, á travessa do Livramento n. 57. A tratar na rua do Livramento n. 28.

**ALUGA-SE** — na rua do Pombal n. 85 (Bôa Vista), uma grande casa com sitio, tendo este magnificas fructiferas. E' provida na frente de um bello jardim. A tratar na rua do Hospicio n. 187.

**AOS PHOTOGRAPHOS** — vende-se uma machina Focal-Plano 13x18 com objectiva Zeiss 1:4.5 — uma idem 9x12., objectiva Zeiss 1:6.3—e uma 18x24 e demais pertences e ainda duvetas de diversos tamanhos para revelagem. Rua Pateo do Mercado, 167 de 12 ás 14 horas.

**ALUGA-SE** — no 1º andar n. 399, á rua da Aurora, casa de familia, magnifico commodo, com varanda na sala de frente, dous bons quartos e um dependencia para deposito no pavimento terreo.

**AMAS e CRIADO** — precisa-se de uma cosinheira e uma para menino e outros serviços leves e um rapaz para recados e pequenos serviços de quintal, a tratar na Camisaria Especial, Rua Duque de Caxias, 235 ou travessa Sant'Anna, 342 — Jaqueira.

**ALUGA-SE** — Uma casa com duas salas tres quartos, cosinha, banheiro, mosaicada e tacos de madeira nos quartos, luz electrica e agua sita á rua da Harmonia, Arraial. Trata-se com Carlos Falcão & C. Aluguel 200$000.

**ALUGAM-SE** — 2 casas modernas na rua José Bonifacio ns. 692 e 724 (Torre). Tendo cada uma: 3 quartos, 2 salas, 1 saleta, cosinha com fogão inglez, installação electrica, saneamento e um bom quintal. Possuem ainda, um bello jardim na frente. A tratar na rua do Hospicio n. 187.

**ALUGA-SE** — por 150$000, uma casa recentemente construida, com 2 quartos, 2 salas, agua e luz. Vêr e tratar á rua da Fundição n. 15, G. Neves Campos & C.ª.

**AMA** — Precisa-se de uma de bons costumes, em casa de familia de tratamento. A tratar na rua do Cupim, 236 — Affilece.

**ALUGA-SE** — uma casa de construcção moderna com 3 quartos internos, 1 externo, 2 salas, saleta de copa, cosinha e apparelho sanitario á rua Desembargador Martins Pereira (antiga rua do Lima) n. 269. Tratar na rua do Livramento n. 110 — 1º andar.

**AUTO-PIANO** — vende-se um em perfeito estado, côr de nogueira, do fabricante John Broadwood & Sons, na rua da Bôa Hora n. 210, Olinda.

**ATELIER DE VESTIDOS DE Mme. OLIVEIRA** — bordados, roupas brancas e enxovaes para casamento. Breve — Rua Nova, 259 — 1º andar. Preços modicos, gosto e confecção

**ALUGA-SE** — o armazem da rua A Detenção n. 95. A tratar no mesmo.

**ALUGA-SE** — quartos e salas mobiliados ou não e bem arejados com pensão ou sem pensão a rapazes ou a casal sem filho, em casa saneada e luz electrica, bond a porta. A tratar na rua da Aurora n. 981.

**ALUGA-SE** — quarto bem mobiliado com janella, luz electrica, saneamento, a rapaz de bom comportamento em casa de familia. Rua da Aurora n. 119, 3.º andar.

**AUTOMOVEL** — Overland typo 90. Vende-se um funccionando bem e em optimo estado de conservação. Tem os 4 pneumaticos novos. Proprio para viagem ao interior do Estado. Aproveitem a occasião de possuir um auto com pouco dinheiro. A tratar: rua das Trincheiras, 95.

**ALUGA-SE** — A casa n. 327 da rua Constancio Pontual no Parnamerim, e a grande chaçara com sitio murado na rua Soares Azevedo n. 218 no Poço da Panella. A tratar com os srs. Fonseca Irmãos & C. na rua Barão do Triumpho n. 525.

**ALUGA-SE** — na rua Duque de Caxias n. 223, 1º e 2º andar, em predio moderno, exclusivamente familiar, bons quartos e arejados a rapazes do commercio de bom comportamento.

**A LIVRARIA "COLOMBO"** — Acaba de expor á venda importantissimos artigos para presentes de festas e ANNO BOM por preços baratissimos. rua da Imperatriz n. 254.

**ALUGA-SE** — a casa n. 53 sita á rua Leão Coroado antiga da Mangueira, na Boa Vista, recentemente construida, tendo sala de espera, corredor independente, 5 quartos assoalhados sala de copa e mais dependencias, regular quintal, com boas installações sanitaria electrica, á tratar na rua da Soledade, 362 a qualquer hora ou na rua Nova, 317 — 1º andar, de 3 ás 5 da tarde.

**ALUGA-SE** — quartos em casa de familia de tratamento, quartos arejados, com janellas livres, a rapazes do commercio de bom comportamento. Tratar na rua da Concordia, 766.

**ARMAZENS** — no Recife numa area de 667,m72 metros, com 3 frentes, embarque e desembarque, para armazem, fabrica, deposito ou qualquer industria. Trata-se na rua do Rangel n. 11.

**A LIVRARIA "COLOMBO"** — Expõe semanalmente grande variedade de revistas do Rio por preços legaes "Automovel Club" e "Terra e Mar" para desportivos. Musical para musicantes. "D. Quixote" e Schimy para os tristes. Rua da Imperatriz n. 254.

**ALUGA-SE** — o magnifico 2º andar á rua Sigismundo Gonçalves n. 118, por cima da Chapelaria Colombo, com bons commodos para familia. Chaves na loja.

**ALUGA-SE** — a confortavel casa sita á rua das Pernambucanas n. 342, Capunga, dispondo de 2 quartos sanitarios, grande quintal arborisado e jardim na frente. Trata-se na rua Gervasio Pires n. 233.

**A LIVRARIA "COLOMBO"** — Vende as mais modernas e importantes revistas cariocas "UICA", para familias, vida nos campos, para agricultores, "A CASA" para arquitectos.

**AS MOÇAS BONITAS** — devem tomar para a conservação de suas bellezas e o valor dos seus encantos a Kola Champagne — Paraense — (bebidas das Deuzas) encontra-se sempre geladinhas, no ELITE BEIRA MAR — a praia do Carmo em Olinda.

**ALUGA-SE** — o primeiro andar, ou o pavimento terreo da rua do Hospicio n. 104.

**ALUGA-SE** — um bom quarto a rapaz de bom comportamento em casa de familia. Praça Joaquim Nabuco n. 63, 2º andar.

**ALUGA-SE** — ou arrenda-se optima residencia na avenida Joaquim Ribeiro, 577, Caxangá, contendo muitas fructeiras, um estabulo rigorosamente de accordo com as exigencias do Departamento de saude e uma pequena baixa de capim. A tratar com Rubem Pessôa, Telegrapho Nacional.

**ATTENÇÃO** — Moysés Peixoto compra ouro, platina, prata, brilhantes, diamantes, perolas e joias antigas, inteiras e quebradas, bandejas bules e castiçaes de prata, candelabros antigos, colchas de Damasco, tapetes e mobilias antigas e dentaduras quebradas, mobilias usadas, cortinas e cortinados usados e louças de porcelana antigas, roupas de homem usadas. Paga-se os melhores preços. Informações: na rua da Boda n. 123 1º andar Recife.

**BOLOS PARA FESTAS E CASAMENTOS** — acceita-se encommendas para qualquer quantidade e qualidade no ELITE BEIRA-MAR na praia do Carmo em Olinda.

**BOM NEGOCIO** — uma pessôa disponde do periodo de tempo de 10 horas da manhã ás 2 da tarde e achando que deve aproveital-o, deseja collocar-se offerecendo os seus serviços num ramo de negocio o qual possa desempenhar, não exigindo grande ordenado e dando bôas referencias de sua pessôa. Cartas a X. H. G. na Posta Restante do "Diario".

**CASAS NA RUA DA INTENDENCIA** — vende-se duas, uma com um bom oitão livre e bôas accommodações, dois saneamentos, tres vãos de frente; outra com 3 quartos internos, grandes salas, quartos no quintal. Tratar com Pompeu Ferreira á rua da Conceição n. 81.

**CARVÃO DA RUSSINHA** — Preço 4$000, rua dos Pires, 300—Telep. 804.

**CAMINHÃO FORD** — vende-se um em perfeito estado de conservação preço 2:000$000. Está trabalhando. Para vêr e tratar á praia de Santa Rita n. 162.

**CASA EM RIBEIRÃO** — vende-se uma situada á rua Dr. Castro Barbosa n. 36, com excellentes accommodações para familia. A tratar em Aripibú (Pharmacia).

**COSTUREIRAS** — para obras de alfaiate, finas e de carregação, podendo trabalhar em suas residencias. precisa-se na CASA ARANTES — Rua da Imperatriz n. 246, 1º andar.

**Clubs da SERRARIA MODERNA**

**SORTEIOS AOS SABBADOS**

**Está aberta a inscripção para a 10.ª serie dos clubs de 10$000.**

**Para informações completas: RUA DA IMPERATRIZ, 57. RUA VISCONDE DO RIO BRANCO, 1313 ou CAIXA POSTAL N. 190.**

**CLUBS DE MOVEIS**

**ULTIMO SORTEIO**

**FOI SORTEADA A CAUTELLA N. 96**

**Pertencente aos srs.:**

**5.ª serie — J. Elpidio Gondim; 6.ª serie — Cécé Arcoverde; 7.ª serie — D. Izolina Fedrosa; 8.ª serie — Affonso Moreira; 9.ª serie — A. Santos.**

**CAIXEIRO MENINO** — precisa-se de um que apresente garantia de conducta e resida perto do estabelecimento. Rua do Santo Amaro n. 230.

**COMIDAS HYGIENICA** — variado cardapio, fornece-se á domicilios e no estabelecimento ELITE BEIRA-MAR na aprazivel praia do Carmo em Olinda.

**CASA** — Aluga-se uma em optimo ponto, saneada, com installação electrica, recentemente pintada, sita á Avenida Conselheiro Rosa e Silva, 1980 (Tamarineira). Informações á rua do Hospicio, 875.

**COSINHEIRA** — precisa-se com urgencia de uma bôa cosinheira na rua Barão de S. Borja n. 75, pagando-se bem.

**COMPRA-SE** — uma casa de tijolo, de 2 a 4 quartos, um ou dois oitões livres, á margem ou local proximo ao bond, até 10:000$000. Propostas em carta a P. Oliveira, Posta Restante do "Diario."

**CASA** — Aluga-se magnifica sala em casa saneada, de familia limpa e sem outros inquilinos, a pessoas decentes; tratar por favor, na acreditada fabrica "Caxias", com o sr. Lincoln.

**COSTUREIRA** — precisa-se de uma (para vestidos) á rua da Alegria, n. 162.

**CARIMBOS DE BORRACHA** — economise v. s. seu tempo e seu dinheiro. Carimbos de borracha entregam-se em 3 horas, na fabrica de A. Mendes de Souza & C. Rua do Imperador n. 435, 1º andar — Recife.

**CASA NO ESPINHEIRO** — aluga-se uma com muitos commodos, oitão livre, quintal arborizado, situado á rua 48, n. 197. As chaves com o proprietario á rua do Imperador n. 482. Armazem.

**CASA** — aluga-se uma, fachada moderna, assoalhada, bons commodos, bom quintal e luz electrica, rua Visconde de Goyanna n. 312, tratar: rua Larga do Rosario n. 148.

**CRIADA** — para arrumação e copa sendo habilitado e trazendo carta de conducta precisa-se a casa de Mme. Lucise, Imperatriz, 222.

**COSTUREIRAS** — precisa-se de algumas bem praticas para costuras finas, especialmente de uma que tenha toda competencia na arte, procurar na rua Conde da Boa Vista, 378 — para-se bem.

**COSINHEIRA** — precisa-se de uma para casa de pequena familia, a tratar na rua da Concordia n. 720.

**CRIADA** — precisa-se de uma para serviço domestico, Rua Paulino Camara n. 119.

**CHEVROLET** — vende-se o n. 1138, com licença de praça, funccionando muito bem, com optimo aparado, estacionando á praça Maciel Pinheiro. Facilitando-se o pagamento a quem apresentar fiador. Tratar na rua do Aragão n. 50.

**DINHEIRO!!!** — José Rodrigues informa quem compra e vende objectos usados como sejam: armas, machinas de costuras, photographicas, cofres, louças, vidros, relogios, etc, etc., etc., pagando os melhores preços, podendo ser procurado á rua Sigismundo Gonçalves n. 75 (Tabacaria "A Bôa Estrella") de 6 da manhã ás 5 da tarde. Brevemente em sua residencia á rua de Santa Thereza n. 64.

**DENTALOSE**

**O IDEAL DOS REMEDIOS PARA A DENTIÇÃO DAS CRIANÇAS**

BASE—Pepsina, Phosphatos, Calcio e Lactose

Evita e corrige as colicas, vomitos diarrheas, insomnias, etc., molestias communs no periodo da dentição

**Auxilia o crescimento, engorda e fortifica**

CAIXA: 2$000

A' venda nas bôas pharmacias e drogarias

Unicos depositarios para todo o Brasil:

**SANTANNA ARAUJO & COMPANHIA**

Rua Buenos Aires, 15—2º andar

RIO DE JANEIRO

Quem precisar appareça no endereço abaixo: compra-se ouro velho, prata, joia, armas, relogios, machinas "Singer", cautellas do Monte de Soccorro e tudo que tenha valor commercial: assim como empresta-se dinheiro sob hypothecas. N. B. — Casa mais antiga e de absoluta confiança. Sob a gerencia de Alderedo Farias, rua Larga do Rosario n. 256, 1º andar, sala de traz.

**IODOHEPATOSE**

(Lic. D. N. S. Publica n. 8470)

INSTITUTO VITAL BRAZIL Niteroi

**IODOHEPATOSE é o mesmo que dizer "iodo, sem o perigo de iodismo", isto é, sem o inconveniente commum a esse remedio que traduz a intolerancia do organismo á sua acção. O iodo incorpora-se tão bem a certos colloides hepaticos, que parece totalmente outro, deixando de dar as suas reacções chimicas habituaes. Nestas condições, sua ingestão não é nociva ao estomago e não traz nenhuma consequencia desagradavel.**

**Por isso, onde o iodo for indicado (infecções chronicas, syphile, mycoses, tuberculose ganglionar, doencas constitucionaes, rheumatismo gottoso, esclerose em geral, dysthyreoidias, etc.) a IODOHEPATOSE tem a vantagem de não deixar duvidas quanto á efficacia e, o que é tambem importante, quanto á innocuidade.**

**EM TODAS AS DROGARIAS E PHARMACIAS DO BRAZIL ou com os depositarios:**

AMERICANO, ESTEVES & Cia. Ltda.

SÃO PAULO: Rua Senador Feijó, 17 — RIO DE JANEIRO: Rua do Carmo, 15

**EMPREGADO** — precisa-se de um rapaz com alguma pratica de escriptorio e que saiba escrever na machina, na Camisaria Especial. Rua Duque de Caxias n. 235.

**EMPREGADO** — um rapaz precisando collocar-se, offerece os seus serviços aquem necessitar. Carta para a Posta Restante do "Diario" W. M. Dando referencias de sua conducta.

**ENGENHOS OU USINAS** — pessôa pratica na administração de engenhos, usinas etc., gerente de uma firma nesta cidade, mas preferindo dedicar-se á agricultura procura collocar-se como administrador de engenho ou usina, não exigindo grande remuneração. Cartas para a Posta Restante do "Diario de Pernambuco" a A. D.

**EMPREGADO** — Um rapaz offerece os seus serviços ao commercio desta praça, como pracista, dactylographo; conhece bem a praça e tem pratica de escriptorio, dando referencias de sua conducta. Carta a "Heliotropio" na Posta Restante desta folha.

**FLORES E HORTALIÇAS** — sementes novas vindas da Europa, vendem-se á rua da Restauração n. 153, 1º andar — Recife.

**FORD. CAMINHÃO** — vende-se um em optimo estado, funccionando perfeitamente, preço 2:000$000. Para vêr e tratar no caes de Santa Rita n. 162.

**FOSSAS SANITARIAS** — "TANCO" satisfazem todas as exigencias hygienicas. Installações completas desde as mais modestas. Sortimento em artigos sanitarios e depositos para agua. Fabrica, rua Saudade n. 289. Escriptorio: Imperatriz, 35—1º, sala de traz. Caixa Correio, 295 — Telephone, 710 — Telegrammas "LAURITZEN."

**GUARDA-LIVROS** — Habilitado e competente em contabilidade, conhecendo bastante os diversos systemas de contagens de juros reciprocos, correspondencia commercial, etc., offerece os seus serviços ao commercio desta praça ou outra qualquer, aceitando de preferencia collocação em usina de assucar. Está collocado em importante firma. Cartas neste jornal sob A. B. C.

**Incommodos da gravidez**

**Enjoos da gravidez, vomitos incoercivels cessam com o**

SORO HORMO-GRAVIDICO "VITAL BRAZIL"

**Acceitado diariamente pelos clinicos do Brazil. Nas pharmacias e drogarias**

**MOVEIS**

**Todos podem vender muito bem os seus moveis na "LOJA PROGRESSO". Em leilão é que é fallivel o resultado, pois se uns objectos alcançam bom preço, outros não; e, assim, é preferivel fazer uma liquidação radical, sem despezas nem abrecimentos n'uma casa antiga e consciencioso. — onde não se discutem tostões — LOJA PROGRESSO**

**RUA DE SANTO AMARO, 230**

**MALA DE COURO PARA CAMAROTE** — compra-se uma usada que tenha no minimo um metro. Cartas por obsequio na Posta Restante do "Diario" com as iniciaes O. N. A.

**MOTOCYCLETA HARLEY-DAVID-Toda electrica.** — Vende-se uma de pouco uso, côr marron, com Side-Car para 2 pessôas, motor de 2 cylindros 12 H. P., inflação por bobina de alta tenção. Vêr e tratar com Guimarães na CASA MENEZES, Rabayanna.

**MOTOCYCLETA** — vende-se por ... 800$000 uma motocycleta de afamado fabricante allemão, funccionando o motor perfeitamente; allumage por magneto Bosch, debrayage, pneus semi-balloon completamente novos. A tratar na rua da Gloria n. 424 — Nesta.

# Agente Luiz Portella

**Presta conta 24 horas depois de effectuado o leilão — PONTUALIDADE E CORREÇÃO**

**ESCRIPTORIO E AGENCIA — RUA DO IMPERADOR D. PEDRO II, 159**

# Excellente Leilão de Moveis

## Ao Correr do Martello

**Tudo novo e tudo Bom! — A's duas horas em ponto!**

**Na Residencia do Illmo. Snr. Dr. LEOVIGILDO JUNIOR**

**Avenida Manuel Borba n. 377 (antiga Rua da Intendencia) -- Bôa Vista**

VEJAM CATALAGO GERAL NA PROVINCIA

**Occasião Unica!!. — Não se retira lote!!.**

**UM AUTOMOVEL "FORD"**

**AGENTE LUIZ PORTELLA**

Os laboratorios de onde saem milhões de frascos de perfumaria e medicamentos

**Loção Radiante**

foram premiados com Medalhas de ouro em PARIS, LONDRES, ROMA, BARCELLONA e S. PAULO e Medalhas de prata em TURIM. E' incontestavelmente nossa Loção a melhor do Universo contra todas as molestias do couro cabelludo.

Para podermos provar que são bem mais eloquentes os factos que as palavras, basta que digamos que se acham em nossos escriptorios, á disposição dos interessados, expostos os quadros com aquelles premios e os milhares e milhares de attestados redigidos em quasi todas as linguas vivas. Ainda não foram contestadas pelos muitos imitadores e concorrentes que procuram em vão desmoronar nosso throno as affirmações que somos obrigados a fazer, que uma applicação de LOÇÃO RADIANTE faz desapparecer completamente as CASPAS, evitando a QUEDA do CABELLO; seis dão aos CABELLOS BRANCOS sua côr natural, sem absolutamente tingil-os nem tostal-os, e dezoito applicações fazem brotar novos cabellos na mais antiga calva.

Representante em Pernambuco — **M. Santos & Cia.** — Rua do Imperador Pedro II, 365 — 1.º — Tel. 103

**MUITO CUIDADO!**

Ha muitas loções no mercado tentando imitar a nossa: prevenimos aos nossos distinctos freguezes para as recuzarem. Está sobejamente provado que não ha no mundo inteiro loção capaz de egualar a **RADIANTE.**

ILEGÍVEL

**MESTRE-FUNILEIRO** — Precisa-se de um competente para dirigir a secção de funilaria da "Empreza Industria Reunidas" á rua da Fundição n. 15.

**OCCASIÃO UNICA** — Vende-se ou arrenda-se uma grande olaria, á margem do Capibaribe, bom barro, boa casa, casas e mucambos, estabulo, baixas de capim, fructeiras de varias qualidades, cercadinho para animaes, terrenos baldios, á tratar na dita olaria que fica na margem do Capibaribe, fronteira áquella em que demora a egreja do Poço.

**O "ELITE BEIRA-MAR"** — na aprazivel praia do Carmo em Olinda, não se fécha, conservar-se-á durante todo o anno apparelhado para fornecer banhos salgados, comidas, bebidas etc. a sua distincta clientella, podendo portanto, v. exc. visital-o a qualquer dia e hora.

**PERMUTA-SE** — a casa na praça de São Pedro n. 17, com 3 portas de frente, prestando-se para armazem ou fabrica por uma para pequena familia, a tratar na mesma.

**PIANO** — do afamado fabricante "Neuffeld" com 4 mezes de uso vende-se á rua da Imperatriz, 162 — 1º and. Optima occasião.

**PRECISA-SE** — para antiga casa commercial, de um empregado, brasileiro ou portuguez, operoso e idoneo, para cargo de responsabilidade em balcão e viagens. Cartas na Posta Restante do "Diario" a C. C.

**PIANOS** — Dorner, Hamlin Wbster e Concordia, côr de nogueira claro, com cêpo de metal e cordas cruzadas, perfeitas e de muita sonoridade. Vende-se na Officina de pianos á rua do Hospicio n. 58 (confronte ao Parque).

**QUARTOS** — com ou sem comidas, com agua e luz electrica, com banhos salgados e doces, alugam-se diversos a preços commodos, a rapazes bem comportados ou casal decente no ELITE BEIRA-MAR na praia do Carmo em Olinda.

**REVISTAS CARIOCAS** — vendem-se aos preços das redacções, na Agencia á praça da Independencia n. 14

**SEJA V. S. UM MILLIONARIO!...** — ganhando no jogo do bicho. Não depende de capital. Fornecemos uma formula INFALLIVEL com o palpite certo. Garantimos com nossa formula ganhar nos milhares e centenas. Nossos palpites não falham. A titulo de propaganda cederemos a formula durante este mez por 8$000. Pedidos com o nome e endereço á Joalisky. Caixa postal, 391 — Pernambuco. Não confundir com outros annuncios. Exito garantido.

**SALA OU QUARTO** — que tenha janella, rapaz do commercio precisa-se alugar em casa de familia exclusivamente. Quem tiver é favor dirigir carta para O. N. A. na Posta Restante do "Diario".

**SITIO NA AVENIDA JOSE' RIBEIRO** — Vende-se um, tendo 270 metros de frente por 873 de fundo, cinco minutos de bonde, com boa casa para grande familia, tendo mil pés de mangas de qualidade novas, fructificando, 40 coqueiros, 100 jaqueiras, 10 abacateiros, sapotys, bananas, 40 mil pés de macacheiras, optima agua para beber, capim, etc. Tratar com Pompeu Ferreira, rua da Conceição, 81.

**TONIFIQUE-SE** — tomando banhos salgados e a Cerveja Paraense "Pilsen-O-O-O" a mais pura do Brasil, no ELITE BEIRA-MAR na praia do Carmo em Olinda.

**VORON...**
Não procure rehabilitar as suas forças por meio de operação: o extracto
**Hormo-orcheinico "Vital Brazil"**
— fará o mesmo effeito em poucos dias. —
as pharmacias e drogarias

**VENDE-SE** — baratissimo fructeiras em cacos, bons para transportar. São abacates, laranjeiras e abricós do Pará. Rua Dr. José Ozorio n. 407 — Magdalena.

**VENDE-SE** — terrenos a 3$08, um metros de frente por 70 de fundo á rua Gregorio Junior n. 164 no futuroso sertão do Recife, Avenida Caxangá (Cordeiro) a tratar á rua Primeiro de Março, 79.

**VENDE-SE** — uma pequena mercearia livre de todos e qualquer onus, casa commoda e baratissima. Garantindo-se com a vista apurados a retalhos acima de dez contos. O motivo se dirá ao pretendente. Avenida Norte 502 — Santo Amaro.

**VENDE-SE** — uma, grande e luxuosa carteira americana, com cadeira giratoria tambem americana, optima acquisição para gerente de Banco, de Empreza ou chefe de firma importante, do valor de 2:000$ pelo preço minimo de 1:000$, vêr e tratar á rua Carlos Gomes, 575 (Prado).

**7:000$000** — Compra-se uma casa sancada, livre e desembaraçada, em terreno proprio nas freguesias de S. Antonio ou S. José, a tratar com o sr. Vieira. Sala das Audiencias.

# DIVERSOS

## Jayme Regueira e Adolpho Celso

**ADVOGADOS**

Participam aos seus amigos e clientes que transferiram o seu escriptorio para á rua "Diario de Pernambuco" n. 58, 1.º andar, onde aguardam as suas prezadas ordens.

## PINTOR E LETTREIRO

Precisa-se de um competente, a tratar na Ford Motor Company Rua Padre Muniz, 321 (Santa Rita Nova).

## Dr. A. C. Vieira da Cunha

**MEDICO-OPERADOR E PARTEIRO**

De volta da America do Norte, reabriu seu consultorio, provisoriamente, na propria residencia, á rua Dr. Lourenço de Sá (Saudade) n.º 129, onde ha espaço bastante para todos seus apparelhos.

Consultas de 7 ás 9, de 13 ás 16, todos os dias. Nas segundas, quartas e sextas de 19 ás 21 horas.

NOTA — Saltar do bond nos postes das ruas Hospicio ou Aurora com Riachuelo.

**CLINICA DE OLHOS, NARIZ, GARGANTA E OUVIDOS**

## Dr. Gilberto Fraga Rocha

de volta de sua viagem ao Rio de Janeiro, reabriu o seu consultorio, á rua Sigismundo Gonçalves n. 81, 1.º

CONSULTAS — de 13 ás 17 horas.

TELEPHONE, 376

## CHAVES PERDIDAS

Pede-se a pessoa que encontrou duas argolas com chaves, o especial obsequio de entregar a Praça Barão de Lucena n. 16, agencia de leilões, que será generosamente gratificado. Foi perdida no trajecto da referida praça para av. Marquez de Olinda.

## MOSTRUARIOS

Compra-se ou encarrega-se de vender mostruarios diversos, mediante commissão. Cartas para revendedor. Posta Restante do *Diario*.

## BEIJA FLOR

**Premio gracioso de reclame**
**MILHAR 2380**
**Rs. 1:000$000**

A titulo de reclamo aos nossos freguezes, pagaremos ao portador deste a quantia de UM CONTO DE REIS, coincidindo a milhar acima com os quatro algarismos finaes do primeiro premio da Loteria Federal de hoje.

Recife, 9 de Janeiro de 1926.

**E. ALMEIDA & C.ª** — Firma registrada

Escrip: — Rua Dr. Feitoza n. 192, 1º andar (antiga Estreita do Rosario).

## CHEFE CARPINTEIRO

Precisa-se de um chefe carpinteiro com muita experiencia e capaz de ler desenhos referentes a seu trabalho. Paga-se bem. Dirigir-se pessoalmente ou por carta a Societé Cotonnière Belge-Brésilienne, Morenos. Não apresentar-se quem não estiver em condições.

**EM QUIXADA'**

ESTADO DO CEARÁ

Attesto que tenho feito uso em minha clinica do ELIXIR DE NOGUEIRA do conhecido Pharmaceutico Chimico João da Silva Silveira com excellentes resultados em todas affecções de fundo syphilitico.

O referido é verdade e affirmo "in fide gradus".

QUIXADÁ' (Ceará), 25 de Março de 1916.

**Dr. Nilo Taboza Freire.**

## A CHAPELEIRA

RUA PAULINO CAMARA, 79

Avisa ás exmas freguezas e ao publico em geral que brevemente fará sua transferencia para o novo predio n.º 119 na mesma rua.

Ao mesmo tempo avisa que está fazendo grandes abatimentos em seu stock de formas para senhoras.

## Dr. Ulysses Pernambucano

**CLINICA MEDICA**

Doenças nervosas e mentaes. Prof. da Faculdade de Medicina e do Gymnasio Pernambucano, director da Hospital de doenças nervosas e mentaes.

Cons.: Rua Duque de Caxias, 256, 1º andar, ás 4 horas. Resid.: rua das Graças, 178.

TELEP. 1291

## *Agencia da Sorte*

**NOCTURNO**

**39 — LARANJEIRAS — 39**

| Premio | Grupo |
|---|---|
| 9400 .. .. .. .. .. .. .. | 25 |

Em 9—1—1926.

## *Monte de Ouro*

**NOCTURNO**

| Premio | Grupo |
|---|---|
| 4924 .. .. .. .. .. .. .. | 6 |

Em 9—1—1926.

## *A Soberana*

**NOCTURNO**

| Premios | Grupos |
|---|---|
| 6:000$ — 800$ — 80$ — | 229 |
| 1.º — 3232 .. .. .. .. .. | 8 |
| 2.º — 4780 .. .. .. .. .. | 20 |
| 3.º — 5983 .. .. .. .. .. | 21 |
| 4.º — 5313 .. .. .. .. .. | 4 |
| 5.º — 6339 .. .. .. .. .. | 10 |

Em 9—1—1926.

**CASA CENTRO SPORTIVO**

## *A Pernambucana*

**Rua das Trincheiras n. 51**

| Premios | Grupos |
|---|---|
| 1.º — 2733 .. .. .. .. .. | 9 |
| 2.º — 0218 .. .. .. .. .. | 5 |
| 3.º — 0956 .. .. .. .. .. | 14 |
| 4.º — 0625 .. .. .. .. .. | 9 |
| 5.º — 1680 .. .. .. .. .. | 20 |
| Moderno — 6222 .. .. .. .. | 6 |
| Passo .. .. .. .. .. .. | 5— 9 |
| Triplice .. .. .. .. | 5— 9—14 |
| Côr Cinza .. .. .. .. | 7— 8— 9 |

Em 9—1—1926.

Todos os dias ás 18 1/2 horas.

**NOVA AGENCIA AUTORISADA**

# "FORD"

**Automoveis, Caminhões, Tractores e todas as peças e productos DA**

# Ford Motor Co.

**AVENIDA MARQUEZ DE OLINDA, 277**
**RECIFE**

## Fonseca Irmãos & C.

**Agentes**

## ALUGA-SE

A espaçosa sala n. 4 para escriptorio, com installação electrica, arejada e em optimo ponto, em 1º andar. A tratar na Avenida Marquez de Olinda n. 225. Machine Cottons Limited.

**Callos**
**Desapparecem**
quasi como magica quando se lhes applicam 2 ou 3 gotas de "Gets-It." Toda a dôr pára instantaneamente. Em breve não são mais que pelle secca e morta que facilmente se descasca com os dedos.
**Vende-se em toda a parte**
Custa muito pouco
**"GETS-IT"**
E. Lawrence & Co. Chicago, E. U. A.

**CLINICA DENTARIA**
DO CIRURGIÃO DENTISTA

## Bertholdo de Arruda

Diplomado pela Faculdade de Medicina do Rio de Janeiro, ex-assistente da clinica Odontologica do Hospital da Misericordia e da Policlina Militar da Capital Federal.

Dedica-se especialmente ao tratamento das affecções da bocca e a collocação de apparelhos á Bridge work.

**Consultorio:** Rua Nova n. 223, 1.º andar (alto do Regulador da Marinha).

**Consultas** das 8 ás 12 e das 13 ás 18 horas.

## Artigos para presente

Estojos com perfumarias de Coty e Houbigant, caixas para pó d'arroz, perfumadores, leques de sêda, sortimento moderno dos melhores perfumes francezes, acaba de receber a PERFUMARIA UNIVERSAL Rua da Imperatriz 257

## Dr. COSTA CARVALHO

De volta do sul do paiz reassumiu o serviço clinico

CONSULTORIO: Rua Sigismundo Gonçalves, 81, de 2 ás 4 da tarde. Telep. 376

RESIDENCIA: Estrada dos Afflictos, 1136.

## Agua de colonia Universal!

a mais perfumada e preferida para o banho e massagens.

Preço de litro 12$000, 1/2 7$000 e 1/4 5$000, á venda na "PERFUMARIA UNIVERSAL, unicos depositarios em Recife e Manaus.

**ADVOGADO**

## Candido Marinho

Rua Duque de Caxias, 216

**1.º andar**

## Occasião unica

Na agencia de Leilão, Eusebio Simões no Pateo Paraizo 16, informa-se quem vende a preço de occasião, para desoccupar logar, o seguinte:

1 novo piano Francez, 1 novo piano Allemão, com cepo de metal, cordas cruzadas e caixa clara, 1 cofre novo "Milners", 1 cofre "Torpedo", 1 machina escrever "Remington", 1 machina escrever "Underwood", 1 secretaria Americana grande, 1 machina de costura el bobina, 1 mala guarda vestidos, diversas malas para viagem, pratos razos e fundos de louça ingleza decorada em gigos e a retalho, moveis para dormitorio, moveis para sala de jantar, 1 lindo grupo de sala de visitas, 1 centro electro-prata e christal, tapetes diversos tamanhos, 1 roleta Franceza, 1 rico serviço de porcelana para almoço e jantar, diversas duzias de talheres, 1 machina para sapateiro, 3 estantes para livros, 1 importante lance de armação franceza envidraçada, 1 serviço electro-prata para lavatorio, 1 serviço electro-prata para chá e café.

## Dr. Orlando de Aguiar

**ADVOGADO**

Escriptorio — RUA DIARIO DE PERNAMBUCO (antiga das Cruzes), n. 119 — 1.º andar

## *AGENTES*

A maior fabrica de carimbos, placas e gravuras no Brasil, precisa de agentes em todas as cidades. Informações: J. C. Fragata, rua Buenos Aires, 200 — Rio.

**CONSULTAS GRATIS**

## Dr. Sylvio Marques

MEDICO

Dá consultas gratis na **Pharmacia Normal** RUA DO RANGEL N. 200

## PERFUMARIAS

Ultimas novidades dos fabricantes Guerlain, Houbigant, Coty, Gueldy e Dorsay, lindo sortimento acaba de receber de Paris a

PERFUMARIA UNIVERSAL

Rua da Imperatriz, 257

## Pomada Maravilhosa

**(CICATRIZANTE)**

Cura rapida e infallivel de todas as feridas, ulceras, darthros, empigens, eczemas, cancros venereos, fistulas, sarnas e todas as molestias da pelle.

Não confundir o nome. Recusar os substitutos.

PREÇO 2$000

Encontra-se em todas as bôas Pharmacias

Deposito Geral: PHARMACIA E DROGARIA ORIENTAL á Rua Estreita do Rosario n. 147

**RECIFE**

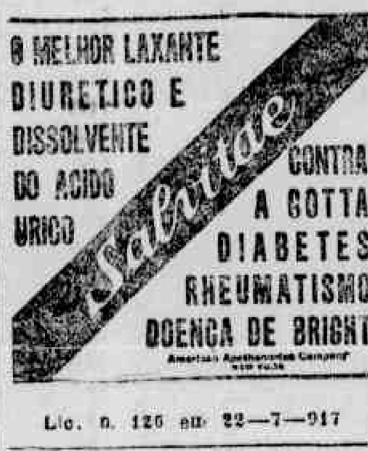


Lic. n. 126 em 22—7—917

**CLINICA DE MOLESTIAS DE OLHOS DO**

## DR. BARRETTO LINS

Com pratica das clinicas dos Profs. Fuks (de Vienna d'Austria) e de Lapersonne, (de Paris) e antigo ajudante do notavel oculista dr. Ribeiro dos Santos (da Bahia)

Correcção e tratamento methodico dos vicios de refracção ocular: myopia, astygmatismos, hypermetropia etc.

CONSULTORIO: 223, rua Barão da Victoria. Das 9 ás 12 e de 1 ás 5 horas da tarde.

## Dr. ALCIDES CODECEIRA

**PROFESSOR DE PSYCHIATRIA DA FAC. DE MEDICINA**

**Director do Serviço de Observação do Hosp. de Allienados**

Com longa pratica nos Hospitaes deste Estado e aperfeiçoamento de estudos nos Hospitaes mais importantes de Buenos Aires, Europa e Rio.

**Especialidades** — Molestias internas de adultos e creanças — MOLESTIAS MENTAES E NERVOSAS.

**Residencia:** rua do Hospicio, 164.

**Consultorio:** Cabugá, 121 (sobre o Grande Ponto), de 3 horas em deante.

**Telephone 782.**

**CLINICA CIRURGICA DO**

## Dr. SOUTO MAIOR

**Cirurgião dos Hospitaes Portuguez e Pedro II**

Cirurgia geral e das vias urinarias do homem e da mulher.

**CONSULTAS:**

de 3 ás 5 horas, na rua Larga do Rosario, 222, 1º andar

**RESIDENCIA:**

Rua do Paysandú, 707.

TELEPHONE, 820

## Dr. ARNALDO MARQUES

(Medico do Hospital Pedro II, Ex-interno do serviço clinico do prof Miguel Couto e ex-auxiliar academico da Assistencia Municipal do Rio de Janeiro).

CLINICA MEDICA GERAL

Doenças internas de adultos, doenças do coração, do sangue e dos orgãos hematopoeticos.

Consultorio — Rua B. da Victoria 371, 1º andar.

Todos os dias uteis das 14 ás 18 horas.

Residencia — Rua Nunes Machado (Soledade) 116 — Tel. 448.

# R. Petersen & C.ia L.tda — Rio de Janeiro

**RUA BUENOS AYRES N.º 78**

## Unicos representantes: RICH. HARTMANN A. G. CHEWSSNITZ

**Machinas para o BENEFICIAMENTO DE ALGODÃO**

**Abridores e limpadores de algodão antes de descaroçar, descaroçadores, prensas hydraulicas, linters. Willaws e cordas expersas para limpar resp. desfibrar, abrir e limpar residuos de algodão. Machinas para installação completa de fabrica tecidos**

**INFORMAÇÕES COM**

## A. E. G. Companhia Sul Amernaica de Electricidade

**RECIFE**

## Dr. Manoel Mattos

**CIRURGIÃO DENTISTA**

Especial serviço de prothese e cuidadoso tratamento das molestias da bocca

Praça da Independencia n. 50, 1º andar. Consultas: das 8 ás 11 e das 14 ás 17 horas

## CARTOMANTE

Mme. Celia Espirita vidente é a unica phitonisa em sciencias occultas com muitos annos de pratica, revela o segredo humano pela graphologia phisionomica e toda a sina da pessoa, pelo horoscopo Kabalistico.

A's exmas. familias do interior e fóra da cidade, consultas por correspondencia: unica n'este genero, maxima seriedade e rigoroso sigillo.

Pode ser procurada de 9 ás 19 horas á Avenida Lima Castro n. 1159.

## Barreto Campêllo

**ADVOGADO**

RUA DO IMPERADOR, 474

**1.º andar**

# Instituto Carneiro Leão

**DIRECTORES: — Drs. Arnaldo Carneiro Leão e João Cesar Marinhão Falcão**

RUA CONDE DA BOA VISTA N.º 457 — Tel. 660

**RECIFE**

Mais brilhante ainda do que nos anteriores, foi no anno de 1925 o resultado dos exames prestados pelos nossos alumnos nos diversos estabelecimentos officiaes.

Constitue esse resultado a prova exuberante do extraordinario esforço que desenvolvemos como retribuição á enorme e significativa confiança que nos depositaram as familias pernambucanas.

Dentre os varios beneficios introduzidos, este anno, em o nosso educandario, resaltam os explendidos gabinetes de Physica e Chimica e Historia Natural, e a importantissima secção de machinas dactilographicas para uso dos nossos alumnos do Instituto Commercial do Rio de Janeiro, annexo ao Carneiro Leão, melhoramentos esses que já prestaram relevantissimas vantagens ao ensino de nossos educandos, sendo que dos primeiros tivemos já a prova de sua efficacia com o numero de approvações naquellas disciplinas, numero que excedeu o dos annos anteriores, chegando até a ultrapassar nossa propria espectativa.

Acompanhando as determinações estabelecidas pela nova lei do ensino, faremos funccionar, durante os primeiros mezes do anno proximo, dois cursos especiaes: um, para os candidatos ao exame de admissão ao primeiro anno (exame que se effectuará na primeira quinzena de Fevereiro); outro, para os alumnos que tiverem direito de prestar exames de segunda epoca.

Ainda em cumprimento aos preceitos da lei vigente, resolvemos crear uma classe especial para os alumnos que desejarem habilitar-se ao exame de admissão. A esta classe daremos a denominação de "CURSO VESTIBULAR".

Continuaremos a manter Internato, Semi-Internato e Externato, sendo os respectivos pagamentos feitos, como sempre, adeantamente, por trimestres que começarão em Janeiro, Abril, Julho e Outubro, de accordo com a seguinte tabella:

| | |
|---|---|
| INTERNO .. .. .. .. .. .. .. .. .. .. .. | 400$000 |
| SEMI-INTERNO .. .. .. .. .. .. .. .. .. | 300$000 |
| EXTERNO SECUNDARIO .. .. .. .. .. .. .. | 80$000 |
| EXTERNO DO CURSO VESTIBULAR .. .. .. .. | 60$000 |
| EXTERNO PRIMARIO .. .. .. .. .. .. .. .. | 30$000 |

Os alumnos de Physica, Chimica e Historia Natural pagarão, além dos 80$000, mais 30$000, por trimestre, a titulo de taxa de laboratorios.

Seguindo o exemplo de todos os annos, faremos publicar no dia 1 de Janeiro de 1926, no "Diario de Pernambuco", o mappa geral dos exames prestados por nossos alumnos.

**As matriculas estarão reabertas no dia 7 de Janeiro e as aulas começarão a funccionar no dia 15 do mesmo mez.**

# QUINA-LAROCHE

**A QUINA-LAROCHE**, de um gosto muito agradavel, contém todos os principios das tres melhores especies de quina. E' superior a todos os outros Vinhos de quina, e tem sido reconhecida pelas celebridades medicas do mundo inteiro, como o remedio soberano nos casos de:

**FALTA DE FORÇAS**
**DOENÇAS DO ESTOMAGO**
**CONVALESCENÇAS**
**FEBRES, etc.**
— **Quina-Laroche** *Simples*

**ANEMIA**
**CHLOROSE**
**CONSEQUENCIAS DO PARTO**
— **Quina-Laroche** *Ferruginosa*

A QUINA-LAROCHE foi objecto de uma recompensa nacional de 16.600 francos e obteve até agora **Sete Medalhas de Ouro.**

Exigir a VERDADEIRA QUINA-LAROCHE

# INSTITUTO CARNEIRO LEÃO

## Resultado geral dos exames prestados pelos alumnos deste Instituto, em 1925, no "GYMNASIO PERNAMBUCANO"

| N.º | NOMES | APPROVAÇÕES | | | |
|---|---|---|---|---|---|
| | | DISTINCTAS | PLENAS | SIMPLES | TOTAL |
| 1 | Fernando Castello Branco de Araujo | 1 | 4 | 2 | 7 |
| 2 | Aecio Fernandes Barros | — | 6 | 1 | 7 |
| 3 | Antenor Guimarães Junior | — | 5 | 2 | 7 |
| 4 | Antonio Portella Macedo Junior | — | 5 | 2 | 7 |
| 5 | Mario Cavalcanti | — | 5 | 2 | 7 |
| 6 | Estacio Gonçalves Souto Maior | — | 3 | 4 | 7 |
| 7 | Adolpho de Lima Costa | — | 2 | 5 | 7 |
| 8 | Felix Brasiliano da Costa | — | 2 | 5 | 7 |
| 9 | Alvaro Santos da Figueira | — | 2 | 4 | 6 |
| 10 | Antonio Bezerra Cabral | — | 1 | — | 1 |
| 11 | Arnobio Marques da Gama | — | 1 | — | 1 |
| 12 | Addson Xavier Carneiro Pessôa | — | 1 | 2 | 3 |
| 13 | Eugenio Perylo de Albuquerque Mello | — | 1 | 5 | 6 |
| 14 | Armando Maciel | — | — | 1 | 1 |
| 15 | Luiz Antonio Pereira de Lyra | — | 2 | 4 | 6 |
| 16 | Antonio Cesar de Albuquerque Mello | — | — | 2 | 2 |
| 17 | Adaucto Falcão Corrêa Lima | — | 4 | 2 | 6 |
| 18 | Almir Fernandes Barros | — | — | 2 | 2 |
| 19 | Milton dè Souza Leão Duarte | — | 2 | 1 | 3 |
| 20 | Antonio de Almeida Amazonas | — | 1 | 2 | 3 |
| 21 | Cicero de Souza Leão Duarte | — | 2 | 3 | 5 |
| 22 | Aureliano de Queiroz Monteiro | — | — | 1 | 1 |
| 23 | Fabio Corrêa de Oliveira Andrade | — | 1 | 3 | 4 |
| 24 | Antonio Victor de Araujo | — | — | 1 | 1 |
| 25 | Homero Fernando da Cunha Neves | — | — | 3 | 3 |
| 26 | Adelmar da Costa Carvalho | — | — | 1 | 1 |
| 27 | Luiz de Farias Castro | — | 5 | 2 | 7 |
| 28 | Arlindo de Sá Cavalcanti | — | — | 2 | 2 |
| 29 | Luiz Cavalcanti de Souza | — | 2 | 1 | 3 |
| 30 | Arnoud Pereira Mattôso | — | 1 | 2 | 3 |
| 31 | Jorge Galvão de Oliveira | — | 3 | 3 | 6 |
| 32 | Alfredo Tiburcio Ferreira Filho | — | — | 2 | 2 |
| 33 | Lourival Cavalcanti Wanderley | — | 1 | 5 | 6 |
| 34 | Berilio Pernambucano da Costa | — | 2 | 1 | 3 |
| 35 | João Urquizo Valença | — | 5 | 1 | 6 |
| 36 | Brivaldo Carneiro Campello | — | — | 1 | 1 |
| 37 | Edgard Gonçalves Beltrão | — | 1 | 3 | 4 |
| 38 | Clovis Castro Chaves | — | — | 1 | 1 |
| 39 | Joaquim Pessôa Siqueira | — | 3 | 2 | 5 |
| 40 | Clovis Amorim Pereira | — | — | 3 | 3 |
| 41 | Eurico de Souza Leão | — | 3 | 3 | 6 |
| 42 | Derval Denizard Barros | — | — | 1 | 1 |
| 43 | Luiz Basilio da Silva Florio | — | 2 | 1 | 3 |
| 44 | Eduardo Monteiro de Mattos | — | — | 1 | 1 |
| 45 | Joaquim Vaz Spinelli | — | 2 | 2 | 4 |
| 46 | Estacio Oliveira Varjal de Mello | — | 1 | 1 | 2 |
| 47 | Simão Foigel | — | 2 | 2 | 4 |
| 48 | Eugenio de Barros Andrade Lima | — | — | 4 | 4 |
| 49 | Danilo Ramires Azevedo | — | 2 | 1 | 3 |
| 50 | Ederlindo Carneiro Leão | — | — | 1 | 1 |
| 51 | Fernando de Barros Andrade Lima | — | 4 | 1 | 5 |
| 52 | Francisco Pitta Britto | — | 1 | 1 | 2 |
| 53 | Dirceu Meira de Vasconcellos | — | 3 | 3 | 6 |
| 54 | Heraldo Botêlho das Mercês | — | — | 2 | 2 |
| 55 | Cyrano de Castro e Silva | — | — | 5 | 5 |
| 56 | Hermogenes Tolentino de Carvalho | — | 1 | 2 | 3 |
| 57 | Jarbas Brasiliano da Costa | — | 5 | — | 5 |
| 58 | Haldson Cesar Barbosa | — | 1 | — | 1 |
| 59 | José Gonçalves Barretto | — | 1 | 5 | 6 |
| 60 | João Baptista Cottias | — | — | 1 | 1 |
| 61 | Austragesilo de Mello Santiago | — | 5 | 1 | 6 |
| 62 | João Rufino da Silva Mello | — | — | 2 | 2 |
| 63 | João Vieira de Menezes | — | 2 | 4 | 6 |
| 64 | João Santos da Figueira | — | 1 | 1 | 2 |
| 65 | João de Lima Feitosa | — | 1 | 2 | 3 |
| 66 | Jorge Fernandes Nunes da Silva | — | — | 2 | 2 |
| 67 | José Portella de Macêdo | — | 3 | 3 | 6 |
| 68 | Jayme Noya | — | 1 | 1 | 2 |
| 69 | Bartholomeu Farias | — | — | 3 | 3 |
| 70 | José Antonio de Souza Ferraz | — | 1 | 3 | 4 |
| 71 | Fernando Rodrigues de Souza | — | 1 | 3 | 4 |
| 72 | José Julio Bezerra de Menezes | — | 1 | — | 1 |
| 73 | Ulysses Vianna de Amorim e Silva | — | — | 4 | 4 |
| 74 | José Ferreira de Castro Chaves | — | 1 | 1 | 2 |
| 75 | João Barbosa | — | 1 | 2 | 3 |
| 76 | Julio Ferreira da Costa | — | — | 2 | 2 |
| 77 | Joel de Mello Assumpção | — | — | 1 | 1 |
| 78 | Luiz Ignacio de Andrade Lima | — | — | 2 | 2 |
| 79 | Leopoldo Carneiro Campello | — | — | 1 | 1 |
| 80 | Luiz Barretto de Mello Rêgo | — | — | 2 | 2 |
| 81 | Nilton Cyrenno Gonçalves | — | — | 1 | 1 |
| 82 | Naercio Cyrenno Gonçalves | — | — | 1 | 1 |
| 83 | Yvan de Barros Ribeiro Coelho | — | 2 | 1 | 3 |
| 84 | Nelson Bergamo da Silva | — | — | 2 | 2 |
| 85 | Antonio Santos da Figueira | — | — | 3 | 3 |
| 86 | Alcides Carneiro Leão | — | 1 | — | 1 |
| 87 | Aloysio de Carvalho | — | 3 | 1 | 4 |
| 88 | Aquilino Gomes Porto | — | — | 1 | 1 |
| 89 | Amaro Amorim Pereira | — | — | 2 | 2 |
| 90 | Antonio José Gesteira | — | 1 | 1 | 2 |
| 91 | Caeté de Medeiros | — | 2 | 2 | 4 |
| 92 | Djalma Chastinet | — | — | 2 | 2 |
| 93 | Samuel Givertz | — | 5 | 1 | 6 |
| 94 | Ernesto Heraclio do Rêgo | — | — | 3 | 3 |
| 95 | Edson Victor | — | 1 | 2 | 3 |
| 96 | Ennio de Mello Cahú | — | — | 1 | 1 |
| 97 | Eurico de Castro Chaves Filho | — | — | 1 | 1 |
| 98 | Gylvan de Mello Torres | — | 1 | 1 | 2 |
| 99 | Jayr Affonso de Mello | — | — | 1 | 1 |
| 100 | José Octavio Cavalcanti | — | 1 | 2 | 3 |
| 101 | José Carlos Burle | — | — | 2 | 2 |
| 102 | João L. Jacobina Romagueira | — | 1 | — | 1 |
| 103 | Luiz Landen | — | — | 1 | 1 |
| 104 | Lourival Castro | — | 1 | 2 | 3 |
| 105 | Marcio Rodrigues de Araujo | — | — | 1 | 1 |
| 106 | Manoel Santos da Figueira | — | — | 4 | 4 |
| 107 | Manoel Gomes de Sá | — | 1 | 1 | 2 |
| 108 | Manoel Antonio Castro Cerqueira | — | 1 | 2 | 3 |
| 109 | Murillo Campos de Azevedo Ramos | — | — | 1 | 1 |
| 110 | Manoel Florentino de Lima | — | — | 2 | 2 |
| 111 | Manoel Armando Xavier C. Albuquerque | — | — | 1 | 1 |
| 112 | Mario Mattos Salazar | — | — | 4 | 4 |
| 113 | Mario F. Castro Chaves | — | 1 | 2 | 3 |
| 114 | Nelson Xavier Fernandes | — | 1 | — | 1 |
| 115 | Octavio Pernambucano da Costa | — | 3 | — | 3 |
| 116 | Oscar de Castro | — | 1 | — | 1 |
| 117 | Paulino Ferreira Costa | — | — | 1 | 1 |
| 118 | Pedro Paranhos Filho | — | — | 1 | 1 |
| 119 | Reginaldo dos Guimarães Peixoto | — | — | 2 | 2 |
| 120 | Ruy Tolentino de Carvalho | — | — | 2 | 2 |
| 121 | Renato Gonçalves Portella | — | 1 | 1 | 2 |
| 122 | Ruben Bemvindo Costa | — | — | 2 | 2 |
| 123 | Severino Netto P. Mello | — | — | 1 | 1 |
| 124 | Tertuliano Vieira Brasil | — | 1 | — | 1 |
| 125 | Tubál Urquiza Valença | — | — | 1 | 1 |
| 126 | Uby Maranhão de Albuquerque | — | — | 1 | 1 |
| 127 | Walter de Oliveira | — | — | 2 | 2 |
| 128 | Rinaldo Soares de Azevedo | — | — | 3 | 3 |
| 129 | Aristides Marques | — | — | 2 | 2 |
| 130 | Lucio Florentino | — | — | 1 | 1 |
| 131 | Mario Luiz Gonçalves da Silva | — | — | 1 | 1 |
| 132 | Paulo de Almeida Amazonas | — | 2 | 4 | 6 |
| 133 | Napoleão Brasiliano da Costa | — | 2 | 4 | 6 |
| 134 | Paulo David de Albuquerque | — | 2 | 4 | 6 |
| 135 | Anthero Reina de Oliveira | — | — | 2 | 2 |
| | | 1 | 164 | 255 | 410 |

## OBSERVAÇÃO

*Além das 410 approvações constantes deste mappa, devemos fazer notar que obtemos ainda 202 approvações obtidas por alumnos nossos nos exames a que se submetteram na succursal do "Instituto Commercial do Rio de Janeiro" perfazendo, assim, um total de 612 approvações, sendo 4 distinctas, 259 plenas e 349 simples.*

*Semelhante resultado que nos parece verdadeiramente assombroso patenteia, com evidencia, o extraordinario esforço que desenvolvemos em proveito dos nossos educandos.*

*Continuando, pois, a trabalhar em pról da educação da mocidade brasileira, promettemos intensificar cada vez mais nossa actividade profissional como testemunho de reconhecimento á significativa confiança com que nos tem distinguido o povo pernambucano.*

*Arnaldo Carneiro Leão* *João Cesar M. Falcão*

**DIRECTORES**

CLINICA CIRURGICA E VIAS URINARIAS

## Dr. Adaucto Brandão

**Ex-interno e cirurgião do Hospital de Misericordia do Rio**

(3.ª ENFERMARIA SERVIÇO DO DR. C. BICALHO)

Com pratica nos Hospitaes do Rio, Paris, Berlim e Vienna dispondo de instrumental aperfeiçoado

DIATERMIA — RAIOS ULTRA VIOLETA — RAIO X e APPARELHOS que permittem ver o interior da uretra e bexiga. Trata sem dôr as doenças dos orgãos genito-urinarios do homem e da mulher.

**URETRA, BEXIGA, RINS, PROSTATA, E UTERO**

**Faz operações de appendicite, tumores do ventre, cancer do utero e do seio; hemorrhoidas, hydrocele** etc. com o emprego da anesthesia local, garantindo absoluta insensibilidade.

Consultas de 10 1|2 ás 12 e 14 ás 17, aos Sabbados somente pela manhã.

Consultorio — RUA BARÃO DA VICTORIA, 356, 1.º andar

**Residencia — CAES CAPIBARIBE, 218**

## INSTITUTO SPENCER

### Ex-Ayres Gama

### Rua do Hospicio 563 -- RECIFE

**Prof. J. OCTAVIO DE BARROS — Director**

Reabre suas aulas a 15 de Janeiro.

Accejta alumnos **Internos-Semi-Internos** e **Externos** para os cursos **Primario, Secundario e Commercial.**

Os alumnos externos, têm direito á 2 horas de estudo por dia, sob a fiscalisação do director, afim de melhor prepararem as suas licções.

Jardim da infancia sob a direcção de uma profissional allemã contractada especialmente para este fim.

O Instituto Spencer não feria as quinta-feiras nem permitte que os seus alumnos aguardem as aulas fóra do estabelecimento.

**Escolhido corpo docente. Grande parque para recreios.**

**Todas as diversões são inteiramente gratuitas**

## Agente Abél Pinto

**AGENCIA DE LEILÕES — RUA DIREITA, 324**

### BOM LEILÃO

**DOMINGO, 10 DO CORRENTE—A 1 HORA DA TARDE**

TRAVESSA DA CONCORDIA Nº 147 — 1º andar

**Residencia do cel. Faustino Horacio Rosas**

CONSTANDO DO SEGUINTE:

1 bom piano de fabricante allemão, 1 importante balança centesimal para 1000 kilos adaptada sobre esphéres, 1 bom grupo de peroba estufado com 9 peças, 1 dito de páo setim com 9 peças, 1 bibelot com espelho, 2 columnas, 1 espelho grande, 4 quadros, tapetes, biscuits, jarro, 2 cadeiras de junco com balanço na côr, 2 etageres, 2 escarradeiras, 1 mesa com pano verde, 1 jardineira, 1 cama de ferro ingleza, para casal, 1 guarda roupa, 1 lavatorio com marmore e espelho, 1 bidet, 1 colchão, 1 cabide, comodas, 1 santuario, 1 grupo de bambu' com 9 peças, 1 grupo de junco austriaco com 9 peças, 1 guarda louça com marmore, 1 aparador com marmore, 1 mesa elastica de peroba com 3 taboas, 12 cadeiras de junco austriacas, 1 machina Singer com bobina, 1 mesa de filtro, 1 guarda comida, 1 aparador, 1 relogio de parede, 2 quadros, louça para almoço e jantar, vidros metaes, talheres, coleres, 1 filtro, 1 mesa com pés torneados, 1 escada de tezoura, trens de cosinha e muitos outros objectos de casa de familia que será vendido ao correr do martello.

**A' 1 HORA DA TARDE**

Na 1.ª travessa da Concordia n.º — 1.º andar

**AVISO — Traspassa-se a chave, aluguel modico**

## SERRARIA SÃO GERALDO

DE

### Auler & C.IA Limitada

### á Rua do Lima 371

**TELEPHONE N.º 1231**

**Grandes officinas de Marcenaria, Carpinteria e Escadaria**

**Acceitam encommendas de ESCADAS, ESQUADRIAS e INSTALLAÇÕES, MOBILIARIOS DE LUXO DOS MAIS MODERNOS ESTYLOS, executados com a maxima perfeição e presteza por pessoal habilitado.**

**Madeira — Vendem de qualquer qualidade a saber: PINHO DO PARANA', TABOADO, PRANCHAS e MADEIRA DE LEI de qualquer procedencia, acceitam tambem MADEIRAS PARA SERRAR, por preços modicos.**

**PARA AS UZINAS E FABRICAS**

## Apparelhos "Michaelis"

Para alimentação de Caldeiras

Para extração d'aguas condensadas

Funccionamento absolutamente automatico simples e pratico

Dispensa attenção, lubrificantes e bombas

### Kalkmann Irmãos—Hamburgo

Unicos concessionarios para todo o Brasil

Agentes em Pernambuco e Norte

### A. O. Coimbra & Co.

389 — PRAÇA SALDANHA MARINHO — RECIFE

## GYMNASIO DE GARANHUNS

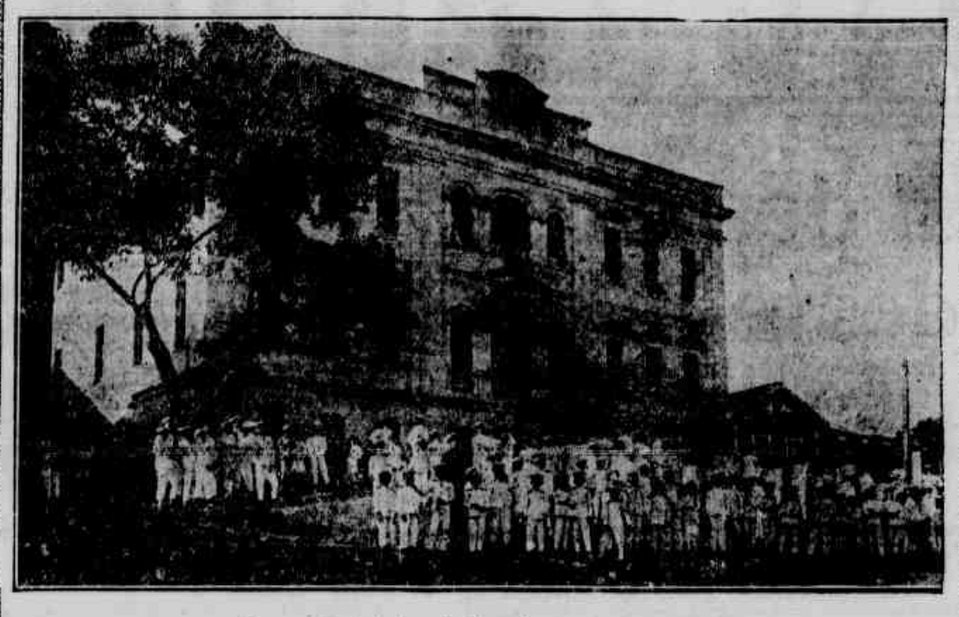

Pecam Estatutos á Directoria do Gymnasio

Fundado em 1915 pelo Mons. José Antero e o Conego Benigno Lyra, actualmente conta alumnos que cursam as escolas superiores de Direito, Medicina, Engenharia, Pharmacia, Odontologia, etc.

Tem, já registradas, 1075 matriculas **Cobra a pensão trimestral de 360$000**

Reabrirá as aulas a 5 de Fevereiro **Director — Mons. JOSE' ANTERO**

### Contra a Erysipela

Só o especifico "Arthurina" combate os accessos e as complicações da Erysipela.

Venda: Pharmacia Normal, Rangel

### SOFFREIS DO ESTOMAGO?

Usae as "Gottas Maravilhosas" que excitam o appetite e tonificam o estomago.

Vende-se Rua do Rangel, 200

### Dr. Adalberto Cavalcanti

**(Medico do Hospital de Alienados)**

**CLINICA MEDICA**

Especialista nas doenças do systema nervoso e dos app. respiratorio e digestivo

Consultorio — R. Imperatriz, 14, 1º (altos do Centro Artistico) — 3 ás 5 da tarde

Residencia — R. Gervasio Pires, 257 — Tel.: 504

### Dr. Frederico Hinrichsen

**MEDICO**

RESIDENCIA — Rua do Paysandú n. 758

CONSULTORIO — Av. Marquez de Olinda n. 136

(Entrada pela rua Alvares Cabral)

De 9-11 e 11-16

### Dr. Felinto Wanderley

**MEDICO**

Especialidade: molestias nervosas e mentaes, syphilis e molestias da pelle, dos apparelhos digestivos, capilo-renal, pulmonal e molestias de nutrição, diabetes, etc.

— Faz o tratamento da hydrocelle sem operação e sem dôr. Mais de 80 casos nesta capital sem uma recidiva!...

RUA NOVA, 223, 1.º Andar Altos do Regulador da Marinha

## MEDICAMENTOS VALIOSOS

**Do Laboratorio Pharmaceutico de**

### Cicero D. Diniz

### á RUA CORONEL SUASSUNA N. 116-Recife

**XAROPE DE ALHO DO MATTO E URUCÚ**

Cura qualquer tosse com um só vidro, bronchites, rouquidão, catharro, attenua os accessos de Tosse na Coqueluche e na Tuberculose. Com as primeiras doses o doente sente-se aliviado.

**ELIXIR ANTI-ASTHMATICO DO DR. CONSTANCIO PONTUAL**

Alivia os accessos asthmaticos e o doente dorme tranquillamente.

**ESPECIFICO DA PYORRHEA (Pyorrhenol)**

A Pyorrhéa manifesta-se com inflammação das gengivas, puz, máo halito e queda dos dentes. Salvae vossos dentes emquanto é tempo usando o **Pyorrhénol.**

**ALCOOLATO DE CARICA MELISSA**

Poderoso nas indigestões, dyspepsia nervosa, vomitos das senhoras gravidas e qualquer perturbação do estomago.

**XAROPE DE MULUNGU (bomuretado)**

Efficaz nas insomnias e nervoso, sem deprimir.

**FORMULA DO DR. DORNELLAS (Xarope depurativo anti-syphilitico)**

E' o mais energico reactivo de todas as molestias de origem syphiliticas.

Cura radical dos Rheumatismos.

Milhares de condemnados a ficarem paraliticos, foram salvos, com o uso desta poderosa formula do Dr. Dornellas.

**VINHO DE GENCIANA E CALUMBA**

Usae-o, si quereis ter um bom appetite e um estomago regulando bem.

**XAROPE ANTI SEZONATICO CONFIANÇA**

Todos que usam, attestam que ficaram curados apenas com um vidro.

**UTERAN (int. e externo)**

Cura as flores brancas e pallidez das senhoritas e os corrimentos antigos ou recentes, catharros uterinos e hemorrhagia das senhoras.

**LEITE OPHTHALMICO**

E' um inimigo terrivel das molestias dos olhos e das palpebras sobretudo na sapiranga. Destroe as bellides e carnosidades sem operação.

**ELIXIR DE NOZ DE KOLA**

Restaurador do systhema muscular e das funcções intellectuaes. Estimula as forças vitaes dos moços e dos velhos.

**ELIXIR DE COX**

Considerado o especifico de Erysipela. Purifica e regenera o sangue depauperado pelos accessos da Erysipela e faz desapparecer as inchações proveniente dos mesmos.

### A' VENDA EM TODAS AS PHARMACIAS

## COLLEGIO MARISTA

**RUA CONDE DA BOA VISTA N. 365**

INTERNATO, SEMI-INTERNATO, EXTERNATO

**ESTABELECIMENTO DIRIGIDO PELOS IRMÃOS MARISTAS**

MATRICULA GERAL EM 1925: — 436. INTERNATO — 180

**LOCAL** — Sito no bairro da Bôa Vista, num ponto saudavel e tranquillo, e proximo aos estabelecimentos publicos, este Collegio, recentemente construido com todas as exigencias da Pedagogia moderna, offerece ás Exmas. Familias as maiores vantagens para a formação de seus filhos.

**CURSOS** — Primario, secundario e commercial.

As Linguas são ensinadas pelo methodo directo e por Irmãos diplomados na França, na Inglaterra e na Allemanha. Um competente professor está encarregado da educação physica dos alumnos.

O Collegio possue Gabinetes modernissimos de Physica e Chimica e Historia Natural, como tambem uma importante secção de machinas dactylographicas.

As matriculas estarão reabertas no dia 11 de Janeiro, começando as aulas a 1.º de Fevereiro.

**EXTERNATO SÃO LUIZ**

A pedido de varias familias, os Irmãos Maristas resolveram abrir uma Filial (externato e semi-internato) no vasto e confortavel predio, sito na Avenida Ruy Barbosa, 1104, (Ponte d'Uchôa), onde durante 12 annos funccionou o Collegio Marista.

Estatutos na secretaria dos dois Collegios.

AVISO IMPORTANTE — Os alumnos que tenham de prestar exame de admissão no Gymnasio Pernambucano poderão matricular-se nos dois estabelecimentos a partir do dia 11 de Janeiro, começando as aulas no dia 15.

## Fundição Allemã

DE

**PONTES & REUL**

RUA DE SÃO JOÃO N. 730 — (Oitão do Gazometro)

CAIXA POSTAL N. 349 — End. Tel. "SIGMA"

Este acreditado estabelecimento industrial, sob a direcção technica do habil e competente profissional allemão sr. Augusto Reul, executa com perfeição e garantia toda e qualquer obra em ferro fundido, bronze, cobre, aluminio, etc., á completa satisfação do mais exigente freguez e em condicções de satisfazel-o com promptidão.

## Collége Français Chateaubriand

**FUNDADO EM 1907 — RUA IMPERIAL N.º 897**

**TELEPHONE N.º 1065**

**Acceita internos, semi-internos e externos para os dois cursos: COMMERCIAL e GYMNASIAL.**

**As matriculas estarão abertas no dia 5 de Janeiro e as aulas no dia 15 do mesmo**

**CHARLES KOURY**

**Director**

## "CASSIA VIRGINICA"

Remedio vegetal, tonico-calmante-anti-febril e diuretico.

Licenciado pela Directoria Geral de Saude Publica do Brasil, sob n.º 79 em 6 de Novembro de 1913.

Cura garantida da erysipela e febres em geral.

Superior ao quinino e seus derivados nos casos de **influenza, febres infecciosas** motivadas por algum resfriamento, ou causas ignoradas.

A sua acção é extraordinariamente importante no auxilio ao trabalho dos rins, fonte principal de eliminação de **morbus**, evitando deste modo a **uremia** e outros accidentes que se notam algumas vezes com o uso do quinino que é irritante e contra indicado para os **cardiacos albuminuricos diabeticos** etc.

Ninguem desconhece as torturas e o mal estar que sentem os doentes que usam quinino, **labios arrebentados, mouquice, fastio, urinas ardentes e vermelhas.**

Com o uso da "Cassia Virginica" o doente sente-se satisfeito, sem perturbação de especie alguma.

Cura os mais fortes accessos de erysipela em poucas horas e os incommodos geraes logo ás primeiras dozes.

Principia a sua acção removendo a causa eliminando os germens de molestia pelo suor ou pela micção, activando o funccionamento circulatorio do sangue com o seu emprego completamente inoffensivo simples e agradavel.

(Vide prospecto que envolve cada vidro)

A' venda em todas as Drogarias e Pharmacias

PREÇO 4$000

— F. Galvão — Caixa postal 244 — Pernambuco —

## VINHO E XAROPE DE DUSART

### de lactophosphato de Cal

O XAROPE DE DUSART é receitado a todas as amas de leite durante a criação, ás crianças para fortalecê-las e desenvolvê-las, assim como O VINHO DE DUSART é receitado para a Anemia, cores pallidas das donzellas, e ás mãis durante a gravidez.

*Paris, 8, rue Violenne e em todas as Pharmacias.*

O que o doente sente com o uso do

## ELIXIR DE INHAME

App. D N. S. P. sob n.º 255 em 17—10—914

Com o tratamento pelo ELIXIR DE INHAME, o doente experimenta uma grande transformação no seu estado geral; o apetite augmenta, a digestão se faz com facilidade (devido ao arsenico) a cor torna-se rosada, o rosto mais fresco, melhor disposição para o trabalho, mais força nos musculos, mais resistencia á fadiga e respiração facil. O doente torna-se florescente, mais gordo e sente uma sensação de bem estar muito notavel.

### DEPURA-FORTALECE-ENGORDA

A' venda em todas as Pharmacias e Drogarias do Brasil e Republicas Sul-Americanas.

# AUTOS Ford MODERNOS

**TYPO 1926**

EM CORES VARIADAS

A

## Agencia Lincoln Ford Fordson

Automoveis - Caminhões - Tractores

de

# Oscar Amorim & C.ª

## Rua da Imperatriz, 118

FILIAL

**Praça da Independencia, 32-36**

Vende sem alteração de preços

Phaetons c|pneus communs .. .. .. .. .. .. 5:450$000
Phaetons c|pneus balão .. .. .. .. .. .. .. 5:700$000

**Entregas a começar de hoje**

---

**BIODONT (pasta dentifricia)**

**SPRING (pó de arroz extra-fino)**

A' venda nas principaes casas

---

## Collegio Evangelico Agnes Erskine

**AVENIDA RUY BARBOSA, 704**
ANTIGA PONTE D'UCHOA

PARA O SEXO FEMININO
Recebem-se meninas para o curso primario
**INTERNATO, SEMI-INTERNATO E EXTERNATO**
CURSOS: Primario, Intermediario e Secundario
As matriculas acham-se abertas desde já
Reabrem-se as aulas a 2 de FEVEREIRO DE 1926
Para prospectos e demais informações dirigir-se á Directora

**Miss. MARGARET DOUGLAR**

---

## LARGA-ME, DEIXA-ME GRITAR!

## OXAROPE SÃO JOÃO

É O MELHOR PARA TOSSE E DOENÇAS DO PEITO — COM O SEU USO REGULAR:

1.º A tosse cessa rapidamente.
2.º As grippes, constipações ou defluxos, cedem e com ellas as dores do peito e das costas.
3.º Alliviam-se promptamente as crises (afflições) dos asthmaticos e os accessos da coqueluche, tornando-se mais ampla e suave a respiração.
4.º As bronchites cedem suavemente, assim como as inflammações da garganta.
5.º A insomnia, a febre e os suores nocturnos desapparecem.
6.º Accentuam-se as forças e normalisam-se as funcções dos orgãos respiratorios.

O Xarope S. João encontra-se nas Pharmacias.

PREÇO DO VIDRO — 3$000

Encontra-se nas melhores pharmacias e drogarias em todo o Brasil

---

## Movelaria Bôa-Vista

DE

**José Cherpak**

Rua da Imperatriz, 77

TELEPHONE, 378

RECIFE

Grande sortimento de Moveis Modernos e de Estylo, Mobilias de Junco e Pianos Allemães

**Preços sem competencia**

---

App. D. N. S. P. em 27 de Abril de 1918 sob n. 175.

---

# FEIRA DE LEIPZIG

**PRIMAVERA DE 1926**

| | |
|---|---|
| FEIRA GERAL DE AMOSTRAS<br>FEIRA DE CONSTRUCÇÕES | 28 de Fevereiro até 6 de Março |
| FEIRA TECHNICA | 28 de Fevereiro até 10 de Março |
| FEIRA DE FUMO<br>FEIRA DE TEXTIS<br>FEIRA DE CALÇADO E COURO | 28 de Fevereiro até 4 de Março |

E' o mercado central para o commercio internacional, o mais importante e variado do mundo para todos os productos de lavoura e industria

**Informações gratuitas na "União de Firmas Commerciaes Teuto-Brasileiras"**

PERNAMBUCO — Avenida Marquez de Olinda, 35
RIO DE JANEIRO — Rua Theophilo Ottoni 89, 1º andar

A Directoria da Feira de Leipzig (Messamt fuer die Mustermessen in Leipzig) concede PASSAGEM GRATUITA aos visitantes estrangeiros, do porto de desembarque na Allemanha até Leipzig.

---

## Dr. Gouveia de Barros

**CLINICA MEDICA**
Affecções de apparelho circulatorio, nervosos e mentaes
CONSULTORIO — Imperatriz, 173 sob. 2 ás 5
RESIDENCIA: Rua das Pernambucanas nº 10

---

## Carnaval

**Caramelos para Gettoni**

Na Fabrica Favorita á praça do Mercado nº 123 a 131, vende-se toda e qualquer quantidade de Caramelos proprios para o fabrico de Gettoni por preços mais baratos que em outra qualquer parte.

---

## DR. CASTRO SILVA

**Chefe de clinica gynecologica do Hospital do Centenario**
Das grandes clinicas de Berlim e Paris
CIRURGIA GERAL:
Tumores do ventre, molestias do utero, ovarios, urethra, prostata, bexiga e rins. Tratamento cirurgico das affecções do estomago, intestinos e vias biliares
Das 2 ás 5 horas — Avenida Marquez de Olinda, 58—Recife
Residencia — Estrada dos Afflictos, 1130 — Telephone n. 1398

---

## Dr. Meira Lins

**CLINICA DE CREANÇAS**
**Raios ultra-violetas**
(para rachitismo — espasmophilio e tetania (convulsões frequentes, super-excitabilidade nervosa das creanças) insomnia, debilidade nervosa, lymphatismo, escrophulose, diversas affecções da pelle e outras doenças de creanças e adultos.
DIATHERMIA:
Cura de porosilia infantil pelo pelo resultado de Bordieu — etc. terças, quintas e sabbados de 8 ás 10 da manhã e diariamente das 3 horas em diante.
CONSULTORIO: — Imperatriz, 254, 1.º andar.
RESIDENCIA: — Rua Visconde de Goyanna, 138

---

**Pelle fina**

**Faces mimosas**

**Rosto perfumado**

# Pó de arroz LADY

**Vende-se em todo o Brazil**

**E' o melhor e não é o mais caro**

---

# ENXADAS

## JACARE'

(MARCA REGISTRADA)

As genuinas enxadas d'estas marcas são

**FABRICADAS EM INGLATERRA,**

E, como é bem conhecida por todos

SAO AS MELHORES

**CUIDADO COM AS IMITAÇOES!**

Fornecidas de stock pelos principaes importadores

---

# Vigonal

**E' O FORTIFICANTE MAIS PERFEITO**

Opinião de um grande scientista uruguayo:

"A minha opinião é completamente favoravel ao fortificante VIGONAL. Para mim elle tem sido de grande efficacia contra os accidentes nevropathicos e em outros casos derivados do empobrecimento do sangue, a tal ponto que não lanço mão de outro tonico em minha clinica".

(a) **Prof. Dr. D. Aubran.**
(Firma reconhecida).

MONTEVIDEO.

**EFFEITOS RAPIDOS DO VIGONAL**

1.º) Enriquece o sangue; 2.º) Augmenta o peso; 3.º) Alimenta o cerebro; 4.º) Fortalece os nervos e os musculos; 5.º) Tonifica o estomago e o coração; 6.º) Excita o appetite; 7.º) Acceiera as forças; 8.º) Regulariza a menstruação; 9.º) Calcifica os ossos; 10.º) Evita a tuberculose.

**VIGONAL** — E' o fortificante preferivel para os Anemicos, Convalescentes, Neurasthenicos, Exgottados, Dyspepticos, Arthriticos, etc.

**VIGONAL** — E' o restaurador indicado sempre que se tem em vista uma melhora de nutrição, um levantamento geral das forças, da actividade physica e da energia cardiaca.

**VIGONAL** — E' o reconstituinte indispensavel ás senhoras durante a gravidez e depois do parto, fazendo augmentar consideravelmente o leite.

**VIGONAL** — E' muito recommendado ás crianças magras, pallidas, lymphaticas, rachiticas, lhes calcificando os ossos e favorecendo o crescimento.

**VIGONAL** — E' o remedio ideal para os Medicos, Advogados, Professores, Estudantes, Negociantes e outros que soffrem de insomnia, perda de memoria, fraqueza nervosa e cerebral.

**VIGONAL** — E' de gosto muito delicioso. Rivalisa com o mais fino licôr de mesa, e é recommendado especialmente ás pessoas delicadas.

**A' VENDA EM TODAS AS PHARMACIAS E DROGARIAS**

PEDIDOS AOS GRANDES LABORATORIOS

## ALVIM & FREITAS

Escriptorio central: rua do Carmo, 11 — SÃO PAULO

---

## Fredo. W. Riether

**REPRESENTANTES DE CASAS NACIONAES E EXTRANGEIRAS**

CAIXA. 161 Tel. 547

## Oleos e Graxas "NOBEL"

**Russos e Americanos**

para
Cylindros
Dynamos
Machinismos de toda especie
Turbinas
Cortumes
Drogarias (branco sem cheiro)
Pinfores (substituto de aguaras)
Cotações optimas para Cimentos (Belga e Allemão).
Enxofre
Oleo de Linhaça
Vidros

FORNECE-SE PROMPTAMENTE ORÇAMENTOS PARA MACHINISMOS DE QUALQUER INDUSTRIA

---

## INSTITUTO DE RADIUM

**PROF. DR. ERNESTO ROESLER**

**Antigo membro da Universidade de Bonn (Allemanha) e ex-chefe do Instituto Radiologico da Maternidade da mesma cidade**

CLINICA MEDICA-GYNECOLOGICA

Radium.
Radiotherapia profunda e superficial.
Raios X.
Raios ultra-violeta (original allemão).
Diathermia. Arsonvalização. Alta frequencia.
Electrotherapia.

Para o tratamento especial de cancros, fibromas, molestias de senhoras, tuberculose, asthma, molestias de pelle e sangue, molestias da prostata, do baço, thyreoides e outros orgãos glandulares, lymphatismo, rachitismo infantil, molestias nervosas, etc.

Tratamentos: de 8 ás 12 horas.
Consultas: de 2 ás 6 horas.
**Consultorio e residencia: — RUA DA MATRIZ, 97**

---

# BANCO BRASILEIRO ALLEMÃO

## Filial em Recife:

**Avenida Marquez de Olinda, 182**

CAIXA POSTAL, 371

Endereço-telegraphico: ALLEMABANK

## CAPITAL:

# Rs. 20.000:000$000

## SEDE

## RIO DE JANEIRO

## FILIAES:

SÃO PAULO, SANTOS, PORTO-ALEGRE, BAHIA E RECIFE

Desconta saques, faz adeantamentos sobre letras e encarrega-se de todos os demais negocios bancarios.

Abona actualmente os seguintes juros para depositos:

em conta corrente com aviso previo
de 30 dias ... 4% ao anno
" 60 " ... 5% " "
" 90 " ... 6% " "
a prazo fixo
de 3 mezes ... 4% ao anno
" 6 " ... 6% " "

# MODERNO

**HOJE!--Cadeiras 3$300--Camarotes 4$400--HOJE!**

ERNEST TORRENCE

A GOLDWYN, apresenta um exemplo de força.

Um drama vibrante que começa na velocidade excessiva do automovel, para depois se transportar á vida rude dos lenhadores e dos habitantes das montanhas cobertas de immensas mattas.

E então os tres protagonistas de fama e de valor: ERNESTA TORRENCE, COLIEN MOORE e CLAIRE WINDSOR, desenvolvem o romance de grande successo nos periodicos americanos:

## A ACORRENTADA

O castigo barbaro engendrado pelo espirito perverso de um semi-bruto. A luta titanica entre o joven libertador e o bruto humano cruel. O esforço de denodados homens para contornar uma diabolica ponte levadiça. A belleza agreste de um scenario natural e sumptuoso. A luta de amor, de paixões, de musculos e de ardor pelo ideal.

AMANHÃ:

UM ROMANCE DE UM LADRÃO HONESTO!!!

A METRO-GOLDWYN, apresenta a linda e energica COLLEEN MOORE ao lado de GEORGES COOPER, e FORREST STANLEY, na vida activa de

## OS TRES APACHES

Um coração de ouro dominado pelo infame erro social. — A luta pela regeneração. — A vida nas sombras da riqueza. — A evidencia e as suspeitas. — O abuso da força. — Vida por vida. — Salvação pelo valor pessoal.

MIXTO DE DRAMA E DE COMEDIA, ENTRE LUXO E VIOLENCIA, NA RIQUEZA E NOS BAIRROS ESCUSOS, VIVEM E SE AGITAM

OS TRES APACHES

NO PALCO — PELOS REIS DA VARIEDADE

# Trio Esperanza - Diez

A PEDIDO GERAL!!!

## La Favorita del Sultan

Artistica e deslumbrante fantasia lyrica e dansa, em quatro quadros regiamente luxuosos

Scenarios e decorações, verdadeiras obras primas dos mais afamados mestres de Paris e Milão.

Guarda-roupa principesco confeccionado nos mais celebres ateliers de Paris, Havana e Londres.

PARTE MUSICAL:

a) ARIA ORIENTAL.
b) ADORAÇÃO DO IDOLO.
c) CORO DE ODALISCAS.
d) CANÇÃO DA PRISIONEIRA.
e) DANSA ORIENTAL.
f) GRANDE SALÃO DO SULTÃO e duo "FAVORITA MINHA"

Attrahente e luxuoso **ACTO** de **Variedades** organisado a capricho — ARTE E LUXO!!!

NOTA IMPORTANTE:

**O Trio Esperanza-Diez** trabalhará hoje na primeira e na segunda sessão

Amanhã: ULTIMO ESPECULO !!! Festa artistica em beneficio do **TRIO ESPERANZA-DIEZ** com a apresentação da riquissima e artistica fantasia lyrica em 5 quadros: **UMA NOITE TRAGICA**

## MACHINISMOS PARA UZINA DE ASSUCAR

VENDE-SE NA UZINA CRUANGY, EM TIMBAÚBA:

UMA Moenda Fletcher, de 3 rolos de 26"x48", completa com todos os seus pertences, a parte metallica da esteira de canna e dois rolos novos sobracellentes. Preço 25 contos de réis cif Recife.

UM Triplice effeito de 200 metros quadrados de superficie de aquecimento, completo, com um aquecedor de caldo de 25 metros, tres caixas Michaelis, extratores d'agua condensada. Preço 35 contos de réis cif Recife.

CINCO turbinas typo Mariolle, com o seu malaxeur, eixo de transmissão, polias e mancaes. Preço 8 contos de réis cif Recife.

O triplice effeito e as turbinas estão funccionando, podendo ser examinados em trabalho

DENTISTA

## Dr. FRAGA ROCHA

Especialista no tratamento da pyorrhéa alveolar (supuração da gengiva, amollecimento e queda dos dentes.

O mais completo gabinete dentario do Recife.

## Collegio Americano Baptista

1308 — RUA VISCONDE GOYANNA

TELEPHONE, 565

Internato — Semi-internato e Externato

PARA AMBOS OS SEXOS

— Reabre as aulas a 3 de Fevereiro —

MATRICULAS a 19 DE JANEIRO

CURSOS: — Jardim da Infancia, Primario, Complementar, Gymnasial, Commercial, Normal, Nocturno e de Musica.

AVISO: — Os alumnos que tenham de prestar exame de admissão no Gymnasio Pernambucano poderão matricular-se desde já, começando as aulas a 18 de Janeiro.

Para mais informações dirigir-se a H. H. Muirhead, Presidente.

## HELVETICA CINE THEATRO

HOJE -- HOJE

UMA UNICA SESSÃO — A's 6 1|2 horas — NA TELA:

## Amor Triumphante

Producção "PARAMOUNT" com Ernesto Torrence, JACK HOLT e LOIS WILSON 6 ACTOS

No PALCO — A's 8 1|2 — Pela troupe

## As Violetas

Segunda e ultima representação da immortal peça:

## O 31

Amanhã — 2.ª representação da revista em 2 actos:

## Aldeia Portugueza

## DR. FERNANDO WITTE e DR. FREDERICO HINRICHSEN

MEDICOS

Consultorio: Predio do Banco Britannico, 1.º andar Avenida Marquez de Olinda, 130—136 (Entrada: Rua Alvares Cabral) PERNAMBUCO

Gabinete de Electrotherapia

com os mais modernos apparelhos como Raios ultra-encarnados, ultra-violetas, Raios com ondas longas, Raios com ondas mixtas, Diathermia, Penotrotherm, para tratamento seguro de todas as molestias das Senhoras, metrite, salpingite, endrometrite, doenças do utero e dos ovarios.—Gonorrhéa, prostatite, epididymite, impotencia sexual, Cystite, artrite, rheumatismo, nevralgia, Dores de cabeça e dos Dentes, Otite, Consillite, anemia, lymphatismo, rachitismo; escrofulose, molestias nervosas, insomnia, convalescença de doenças graves, bronchite, asthma, tuberculose dos pulmões e dos ossos, pleurisia e fraqueza do organismo das crianças.

## Febres-Palustres

Maleitas--Intermitentes--Sesões

PILULAS DE CAFERANA

Abreu Sobrinho--*Rua Lapa, 6--RIO*

App. pelo D. N. S. P. com o numero 858 em 20—3—1919

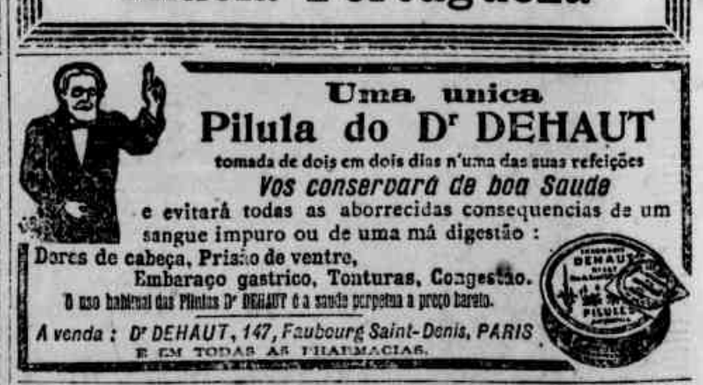


## Armazem de farinha de trigo e materiaes

RUA FREI CANECA N.º 21

(Antiga Rua da Paz 21)

Tem sempre em deposito as afamadas marcas de farinha de trigo "ECHO", "STAR", "GOLD SEAL" e outras

Cimento "CORÔA" e "KILN"

Madeiras do Pará, soalho e tacos de Acapu' e Amarello, forro de Cedro macheado e azulejos de qualidade superior

RUA FREI CANECA, 21

Telephone n.º 2579 — — Caixa Postal n.º 108

**ALFREDO BRAGA & C.**

A' venda em todas as bôas casas de electricidade,

## LYCEU PERNAMBUCANO

Director — ADOLPHO CARNEIRO LEÃO

Obedece inteiramente á orientação do Dr. Pedro Augusto Carneiro Leão

RUA NUNES MACHADO N.º 333—TELEPHONE N.º—RECIFE

O "LYCEU PERNAMBUCANO", fundado de accordo com Dr. Pedro Augusto Carneiro Leão, mantem internato, semi-internato e externato.

O alumno interno é obrigado ao pagamento adeantado e por trimestre, de 400$000; o semi-interno, ao de 300$000; o externo, ao de 80$000, sendo secundario; ao de 30$000, sendo primario.

A roupa dos internos poderá ser cuidada no collegio, mediante o pagamento de 30$000 por trimestre.

O collegio não exige enxoval nem contribuição a titulo de joia. Responsabilisa-se pelo aproveitamento daquelles cuja educação lhe fôr confiada, usando sempre de toda franqueza nas informações ministradas aos interessados.

O director não permittirá a continuação no collegio, do alumno cujo aproveitamento não corresponder ao tempo de frequencia, evitando assim que os interessados percam tempo e dinheiro.

Não admitte festas; abre e encerra o anno lectivo sem solennidade.

A matricula estará aberta no dia 4 de Janeiro proximo; as aulas começarão a funccionar a 15 do referido mez.

Recife, 20 de Dezembro de 1925.

ADOLPHO CARNEIRO LEÃO
Director

## BALSAMO HOMOGENEO SYMPATHICO

Do grande cirurgião italiano PEDRO GARBAZZA

PODEROSO CICATRISANTE DE: FERIDAS de todo o genero, ULCERAS, GOLPES ou TALHOS, QUEIMADURAS, qualquer que seja a causa e o objecto que as produziu — INTERNAMENTE contra COLICAS ou DORES DO FIGADO

Depositarios: P. DE ARAUJO & C.ª — Rua São Pedro, 82 — RIO